Tét Város Önkormányzat
P o l g á r m e s t e r e
Tét, Fő u. 88. 9100-H
Tel./Fax: 96/461-193; 561-093
e-mail cím: banfi.lajos@tet.hu

Ügyirat szám: 231-15/2016.

MEGHÍVÓ

Tét Város Önkormányzat Képviselő-testületének
2016. június 29-én (szerda)
16 ^{00} órai kezdettel megtartandó ülésére és
lakossági fórumára

Az ülés helye: Tét Művelődési ház nagyterme (9100 Tét, Fő u. 80.)

Az ülés javasolt napirendi pontjai:

1. Tájékoztató a lejárt határidejű határozatokról.
   Előadó: Bánfi Lajos polgármester
2. Tájékoztató a Szociális Bizottság – képviselő-testület által átruházott hatáskörében hozott – döntéseiről.
   Előadó: Baranyai Zoltánné Szociális Bizottság elnök
3. Beszámoló a polgármester – képviselő-testület által átruházott hatáskörében hozott – döntéseiről.
   Előadó: Bánfi Lajos polgármester
4. Tét Város Önkormányzata Képviselő-testületének az Önkormányzat, valamint szervei Szervezeti és Működési Szabályzatáról szóló 11/2014. (XI.20.) önkormányzati rendelet módosításának megtárgyalása, elfogadása.
   Előadó: Bánfi Lajos polgármester
   Nagy Tünde aljegyző
5. Partnerségi egyeztetés szabályairól szóló rendelettervezet megtárgyalása, elfogadása.
   Előadó: Bánfi Lajos polgármester
   Bereczkiné Dr. Kovács Piroska jegyző
6. Tét Városközpont kialakításával kapcsolatos tanulmánytervek ismertetése, lakossági tájékoztatás.
   Előadó: Bánfi Lajos polgármester
7. Téti Vadásztársaság névhasználati kérelmének megtárgyalása, elfogadása.
   Előadó: Bánfi Lajos polgármester
   Bereczkiné Dr. Kovács Piroska jegyző
8. A GYB-04/937-1/2016 számú, a Győr-Moson-Sopron Megyei Kormányhivatal által küldött törvényességi észrevétel megvitatása és elfogadása.
   Előadó: Bánfi Lajos polgármester
   Bereczkiné Dr. Kovács Piroska jegyző
9. Benyújtott pályázatokról tájékoztatás
   Előadó: Bánfi Lajos polgármester

10. Városnap szervezésével kapcsolatos feladatok megtárgyalása.
    Előadó: Bánfi Lajos polgármester
11. Kistérségi Start mintaprogram keretein belül beszerzésre került eszközökről tájékoztatás. (cement, nagy teljesítményű betonvágó gép, munkaruhák, munkavédelmi eszközök, szerves trágya, kis traktorhoz fűkasza)
    Előadó: Bánfi Lajos polgármester
12. Kistérségi Start mintaprogram keretein belül beszerzésre kerülő beton gyártó gép beszerzéséről döntés.
    Előadó: Bánfi Lajos polgármester
13. Rákóczi utcai csapadékvíz elvezetésre beérkezett árajánlatok elbírálása.
    Előadó: Bánfi Lajos polgármester
14. „ENERIN" pályázat keretein belül megvalósuló közvilágítás korszerűsítése pályázatban a közvilágítás tervezésére bekért árajánlatok elbírálása.
    Előadó: Bánfi Lajos polgármester
15. TOP 3.2.1.-15. számú, „az önkormányzati tulajdonú épületek, intézmények, infrastruktúra energia-hatékonyság-központú rehabilitációja, megújuló energiaforrások fokozott használatának ösztönzése" című pályázat keretein belül tervezési feladatok ellátására bekért árajánlatokról döntés.
    Előadó: Bánfi Lajos polgármester
16. Egyebek

Megjelenésére feltétlenül számítok!

Kérem, szíveskedjen távolmaradását előzetesen jelezni!

Tét, 2016. június 20.

Tisztelettel:

TÉT VÁROS POLGÁRMESTERE

Bánfi Lajos
polgármester

Tét Város Önkormányzat
P o l g á r m e s t e r e
Tét, Fő u. 88. 9100-H
Tel./Fax: 96/461-193; 561-093
e-mail cím: banfi.lajos@tet.hu

Ügyirat szám: 231-15/2016.

HIRDETMÉNY

Tét Város Önkormányzat Képviselő-testületének
2016. június 29-én (szerda)
16 ^{00} órai kezdettel megtartandó ülésére és
lakossági fórumára

Az ülés helye: Tét Művelődési ház nagyterme (9100 Tét, Fő u. 80.)

Az ülés javasolt napirendi pontjai:

1. Tájékoztató a lejárt határidejű határozatokról.
   Előadó: Bánfi Lajos polgármester
2. Tájékoztató a Szociális Bizottság – képviselő-testület által átruházott hatáskörében hozott – döntéseiről.
   Előadó: Baranyai Zoltánné Szociális Bizottság elnök
3. Beszámoló a polgármester – képviselő-testület által átruházott hatáskörében hozott – döntéseiről.
   Előadó: Bánfi Lajos polgármester
4. Tét Város Önkormányzata Képviselő-testületének az Önkormányzat, valamint szervei Szervezeti és Működési Szabályzatáról szóló 11/2014. (XI.20.) önkormányzati rendelet módosításának megtárgyalása, elfogadása.
   Előadó: Bánfi Lajos polgármester
   Nagy Tünde aljegyző
5. Partnerségi egyeztetés szabályairól szóló rendelettervezet megtárgyalása, elfogadása.
   Előadó: Bánfi Lajos polgármester
   Bereczkiné Dr. Kovács Piroska jegyző
6. Tét Városközpont kialakításával kapcsolatos tanulmánytervek ismertetése, lakossági tájékoztatás.
   Előadó: Bánfi Lajos polgármester
7. Téti Vadásztársaság névhasználati kérelmének megtárgyalása, elfogadása.
   Előadó: Bánfi Lajos polgármester
   Bereczkiné Dr. Kovács Piroska jegyző
8. A GYB-04/937-1/2016 számú, a Győr-Moson-Sopron Megyei Kormányhivatal által küldött törvényességi észrevétel megvitatása és elfogadása.
   Előadó: Bánfi Lajos polgármester
   Bereczkiné Dr. Kovács Piroska jegyző
9. Benyújtott pályázatokról tájékoztatás
   Előadó: Bánfi Lajos polgármester

10. Városnap szervezésével kapcsolatos feladatok megtárgyalása.

Előadó: Bánfi Lajos polgármester

11. Kistérségi Start mintaprogram keretein belül beszerzésre került eszközökről tájékoztatás. (cement, nagy teljesítményű betonvágó gép, munkaruhák, munkavédelmi eszközök, szerves trágya, kis traktorhoz fűkasza)

Előadó: Bánfi Lajos polgármester

12. Kistérségi Start mintaprogram keretein belül beszerzésre kerülő beton gyártó gép beszerzéséről döntés.

Előadó: Bánfi Lajos polgármester

13. Rákóczi utcai csapadékvíz elvezetésre beérkezett árajánlatok elbírálása.

Előadó: Bánfi Lajos polgármester

14. „ENERIN" pályázat keretein belül megvalósuló közvilágítás korszerűsítése pályázatban a közvilágítás tervezésére bekért árajánlatok elbírálása.

Előadó: Bánfi Lajos polgármester

15. TOP 3.2.1.-15. számú, „az önkormányzati tulajdonú épületek, intézmények, infrastruktúra energia-hatékonyság-központú rehabilitációja, megújuló energiaforrások fokozott használatának ösztönzése" című pályázat keretein belül tervezési feladatok ellátására bekért árajánlatokról döntés.

Előadó: Bánfi Lajos polgármester

16. Egyebek

Tét, 2016. június 20.

Tisztelettel:

TÉT VÁROS POLGÁRMESTERE

Bánfi Lajos
polgármester

Tét Város Önkormányzat
P o l g á r m e s t e r e
Tét, Fő u. 88. 9100-H
Tel./Fax: 96/461-193; 561-093
e-mail cím: banfi.lajos@tet.hu

Ügyirat szám: 231-15/2016.

MEGHÍVÓ

Az ülés helye: Tét Művelődési ház nagyterme (9100 Tét, Fő u. 80.)
Az ülés javasolt napirendi pontjai:

1. Tájékoztató a lejárt határidejű határozatokról.
   Előadó: Bánfi Lajos polgármester
2. Tájékoztató a Szociális Bizottság – képviselő-testület által átruházott hatáskörében hozott – döntéseiről.
   Előadó: Baranyai Zoltánné Szociális Bizottság elnök
3. Beszámoló a polgármester – képviselő-testület által átruházott hatáskörében hozott – döntéseiről.
   Előadó: Bánfi Lajos polgármester
4. Tét Város Önkormányzata Képviselő-testületének az Önkormányzat, valamint szervei Szervezeti és Működési Szabályzatáról szóló 11/2014. (XI.20.) önkormányzati rendelet módosításának megtárgyalása, elfogadása.
   Előadó: Bánfi Lajos polgármester
   Nagy Tünde aljegyző
5. Partnerségi egyeztetés szabályairól szóló rendelettervezet megtárgyalása, elfogadása.
   Előadó: Bánfi Lajos polgármester
   Bereczkiné Dr. Kovács Piroska jegyző
6. Tét Városközpont kialakításával kapcsolatos tanulmánytervek ismertetése, lakossági tájékoztatás.
   Előadó: Bánfi Lajos polgármester
7. Téti Vadásztársaság névhasználati kérelmének megtárgyalása, elfogadása.
   Előadó: Bánfi Lajos polgármester
   Bereczkiné Dr. Kovács Piroska jegyző
8. A GYB-04/937-1/2016 számú, a Győr-Moson-Sopron Megyei Kormányhivatal által küldött törvényességi észrevétel megvitatása és elfogadása.
   Előadó: Bánfi Lajos polgármester
   Bereczkiné Dr. Kovács Piroska jegyző
9. Benyújtott pályázatokról és pályázatokkal kapcsolatos szerződésekről tájékoztatás
   Előadó: Bánfi Lajos polgármester
10. Városnap szervezésével kapcsolatos feladatok megtárgyalása.
    Előadó: Bánfi Lajos polgármester
11. Kistérségi Start mintaprogram keretein belül beszerzésre került eszközökről tájékoztatás. (cement, nagy teljesítményű betonvágó gép,

munkaruhák, munkavédelmi eszközök, szerves trágya, kis traktorhoz fűkasza)

Előadó: Bánfi Lajos polgármester

12. Kistérségi Start mintaprogram keretein belül beszerzésre kerülő beton gyártó gép beszerzéséről döntés.

Előadó: Bánfi Lajos polgármester

13. Rákóczi utcai csapadékvíz elvezetésre beérkezett árajánlatok elbírálása.

Előadó: Bánfi Lajos polgármester

14. „ENERIN" pályázat keretein belül megvalósuló közvilágítás korszerűsítése pályázatban a közvilágítás tervezésére bekért árajánlatok elbírálása.

Előadó: Bánfi Lajos polgármester

15. TOP 3.2.1.-15. számú, „az önkormányzati tulajdonú épületek, intézmények, infrastruktúra energia-hatékonyság-központú rehabilitációja, megújuló energiaforrások fokozott használatának ösztönzése" című pályázat keretein belül tervezési feladatok ellátására bekért árajánlatokról döntés.

Előadó: Bánfi Lajos polgármester

16. TOP 4.3.1-15 számú, Leromlott városi területek rehabilitációja című pályázat benyújtásáról döntés.

Előadó: Bánfi Lajos polgármester

17. Tét Város Önkormányzata a számlarend, az eszközök és a források értékelési szabályzata, a gazdálkodási szabályzat és a bizonylati rend módosítása szabályzatok megtárgyalása, elfogadása.

Előadó: Bánfi Lajos polgármester

18. Települési hulladékkal kapcsolatos hulladékgazdálkodási közszolgáltatással kapcsolatos rendelet elfogadása.

Előadó: Bereczkiné Dr. Kovács Piroska jegyző

19. TOP-2.1.2-15 Zöld város kialakítás, projekttervezés, pályázatírás, igényfelmérés és kihasználtsági terv akcióterületi terv és költség-haszon elemzés elkészítéséről döntés.

Előadó: Bánfi Lajos polgármester

20. Egyebek
    a. Vásártérrel kapcsolatos bérleti szerződés ügye
    b. Győrszemere Község Rendezési Terv módosításáról vélemény

Megjelenésére feltétlenül számítok!

Kérem, szíveskedjen távolmaradását előzetesen jelezni!

Tét, 2016. június 20.

Tisztelettel:

Bánfi Lajos
polgármester

JELENLÉTI ÍV

KÉPVISELŐ-TESTÜLETI ÜLÉS

2016. június 29.

TÉT VÁROS KÉPVISELŐ-TESTÜLETE részéről:

1. Bánfi Lajos polgármester .....
2. Kovácsné Töreki Réka alpolgármester .....
3. Baranyai Zoltánné képviselő .....
4. Czifrik Sarolta Gabriella képviselő .....
5. Fülep Gábor képviselő .....
6. Lang Ferenc képviselő .....
7. Rendes Róbertné képviselő .....

TANÁCSKOZÁSI JOGGAL részt vesz:

Bereczkiné Dr. Kovács Piroska jegyző .....

Nagy Tünde aljegyző .....

Németh László Téti Járási Hivatal vezető .....

JEGYZŐKÖNYVVEZETŐ:

Lakatosné Borsó Izabella ü.i. .....

MEGHÍVOTTAK, TOVÁBBI MEGJELENTEK:

Csécs Károlyné KKÓB vezető .....

Menyhártné Pölöskei Eleonóra pénzügyi és gazdálkodási csoportvezető .....

Nagy László pénzügyi és gazdálkodási csoportvezető h. .....

Tóth Csaba Talent-Plan Kft. .....

Czigány Tamás CZITA Építész Iroda Kft. .....

TÓTH GYÖRGYI CZITA ÉPÍTÉSZ IRODA KFT. .....

TÓTH KATA CZITA ÉPÍTÉSZ IRODA KFT. .....

MOLNÁR JÓZSEF CZITA ÉPÍTÉSZ IRODA KFT. .....

....

....

Tét Város Polgármestere
Tét, Fő u. 88. 9100-H
Tel./Fax: 96/461-134; 461-193; 561-093
E-mail: titkarsag@tet.hu;banfi.lajos@tet.hu

Lejárt határidejű
határozatokról beszámoló
a 2016. június 29-ei testületi ülésre

2016. május 25-ei ülés:

Tét Város Önkormányzat Képviselő-testülete a 106/2016. (V.25.) határozatában elfogadta a lejárt határidejű határozatokról szóló beszámolót.
A határozat további ügyintézést nem igényel.

Tét Város Önkormányzat Képviselő-testülete a 107/2016. (V.25.) határozatában elfogadta a Szociális Bizottság - Képviselő-testület által átruházott hatáskörben hozott - döntéseiről szóló beszámolót.
A határozat további ügyintézést nem igényel.

Tét Város Önkormányzat Képviselő-testülete a 108/2016. (V.25.) határozatában elfogadta a Polgármester – Képviselő-testület által átruházott hatáskörében hozott – döntéseiről szóló tájékoztatót.
A határozat további ügyintézést nem igényel.

Tét Város Önkormányzat Képviselő-testülete a 109/2016. (V.25.) határozatában egyetértett azzal, hogy az önkormányzat pályázatot nyújtson be „A vidéki térségek kisméretű infrastruktúrájának és alapvető szolgáltatásainak fejlesztésére Településképet meghatározó épületek külső rekonstrukciója, többfunkciós közösségi tér létrehozása, fejlesztése, energetikai korszerűsítés" című, VP-6-7.4.1.1.-16 kódszámú pályázatra. A fejlesztés megnevezése: "Téti Művelődési ház külső felújítása" a Tét, Fő u. 80. szám (hrsz.: 128) alatti önkormányzati tulajdonú művelődési ház épület komplex külső felújítása, korszerűsítése Pályázatunk célkitűzése a Téti járásban élők életminőségének javítása, településünk vonzóbbá tétele. Kiemelt célkitűzésünk az energia- és erőforrás hatékonyság növelése, illetve az alapvető szolgáltatásokhoz és a közösségi élet feltételeihez való hozzáférés javítása. A képviselő-testület biztosítja a pályázathoz szükséges önrészt az önkormányzati költségvetés terhére. A képviselő-testület felhatalmazza Bánfi Lajos polgármestert, hogy a pályázat benyújtásához szükséges Konzorciumi Együttműködési Megállapodást a Téti Ifjúsági Fúvószenekar Egyesülettel aláírja. A képviselő-testület felhatalmazta Bánfi Lajos polgármestert a pályázathoz szükséges dokumentumok, megállapodások és szerződések aláírására, valamint a pályázat benyújtására.
A pályázat sikeresen benyújtásra került 2016. május 25-én, a pályázattal kapcsolatban szerződéskötésre került sor energetikai tanúsítvány elkészítésére a meglévő és fejlesztést követő tervezett állapotokra, nettó 800 000 Ft+áfa összegben, a Szlávik és Kolláth Kft-vel.
A támogatási kérelem elektronikus kitöltő programon keresztüli elkészítésére és benyújtására a pályázati felhívásban rögzített formátumban, valamint a támogatási kérelem kötelező mellékletét képező fenntartási és üzemeltetési terv elkészítésére, nettó 500 000 Ft+áfa összegben került szerződés megkötésre a Gekko Consulting Kft-vel.

Tét Város Önkormányzat Képviselő-testülete a 110/2016. (V.25.) határozatában egyetértett azzal, hogy az önkormányzat elindítsa a Tét Város Rendezési Tervéről Szabályozási Terv és

Helyi Építési Szabályzatról szóló 25/2002. (XII. 30.) önkormányzati rendelet módosítás folyamatát.
A módosítással érintett területek:
1. A város déli részén lévő tervezett gazdasági-kereskedelmi, szolgáltató-terület (Gksz) a 83. sz. főút mellett
2. A város északi részén lévő zöldterület-park (Zp) a 83. sz. főút mellett
3. A város északi részén lévő volt szeméttelep (Khu, 02/2 hrsz)
4. A város nyugati részén lévő gazdasági-ipari-terület (Gip) a Fő út mellett
5. A városközpontban a régi általános iskola telke (Zp, 180 hrsz.), illetve ezzel szemben lévő Vt és Lk területek (182, 183/1, 183/2, 184/4 hrsz.).
6. Tétszentkúton a Fő utcai falusias lakóterület (Lf) a Kis utcai kereszteződéssel szemben (1823-1831 hrsz.)
Lakossági és befektetői igényeknek jobban megfelelő szabályozás jönne létre, a módosítás utáni megvalósítás, épületbővítés segíti a város fejlődését, növeli gazdasági erejét. A képviselő-testület felhatalmazza Bánfi Lajos polgármestert a rendezési terv módosításához szükséges dokumentumok, megállapodások és szerződések aláírására.
A mai testületi ülésen tárgyalja a témát a képviselő-testület a rendezési terv módosítása eljárás folyamatban van.

Tét Város Önkormányzat Képviselő-testülete a 111/2016. (V.25.) határozatában elfogadta az átfogó értékelést Tét Város Önkormányzat által a 2015. évben végzett gyermekjóléti és gyermekvédelmi feladatainak ellátásáról. A képviselő-testület felkéri Bereczkiné Dr. Kovács Piroska jegyzőt, hogy az értékelést küldje el a Győr-Moson-Sopron Megyei Kormányhivatal Gyámügyi és Igazságügyi Főosztálya Szociális és Gyámügyi Osztálya részére.
A beszámolót továbbítottuk az illetékes hatóságnak.

Tét Város Önkormányzat Képviselő-testülete a 112/2016. (V.25.) határozatában elfogadta az előterjesztésben foglaltaknak megfelelően a 2015. évi tanyagondnoki tevékenységről szóló beszámolót.
A határozat további ügyintézést nem igényel.

Tét Város Önkormányzat Képviselő-testülete a 113/2016. (V.25.) határozatában tudomásul vette az előterjesztésben foglaltaknak megfelelően a Téti Köznevelési Intézményfenntartó Társulás 2015. évi pénzügyi gazdálkodásáról szóló beszámolót.
A határozat további ügyintézést nem igényel.

Tét Város Önkormányzat Képviselő-testülete a 114/2016. (V.25.) határozatában támogatta a Téti Kisfaludy Károly Óvoda-bölcsőde intézményben a hatodik óvodai csoport indítását. A képviselő-testület felhatalmazza Bánfi Lajos polgármestert és Csécs Károlyné intézményvezetőt, hogy a szükséges intézkedéseket tegyék meg a csoportindítással kapcsolatban.
Az óvodapedagógus pályázatok kiírásra kerültek, az óvodabővítés használatbavételi engedélye megkérésre került.

Tét Város Önkormányzat Képviselő-testülete a 115/2016. (V.25.) határozatában egyetértett azzal, hogy az önkormányzat pályázatot nyújtson be a Magyarország 2016. évi központi költségvetéséről szóló 2015. évi C. törvény 3. melléklet II. 3. pont a) pontja alapján önkormányzati feladatellátást szolgáló fejlesztések támogatására kiírt pályázatra. A megvalósítani tervezett Téti Közös Önkormányzati Hivatal 9100 Tét, Fő u. 88. szám alatti önkormányzati tulajdonú épület balesetveszélyes villamos rendszer teljes körű felújítására bruttó 11 814 293 Ft (azaz tizenegymillió-nyolcszáztizennégyezer-kettőszázkilencvenhárom

forint) összeghatárral, és az ehhez szükséges 1 777 144 Ft (azaz egymillió-hétszázhetvenhétezer-száznegyvennégy forint) önrészt a 2016. évi költségvetés terhére biztosítja. Az igényelt támogatási összeg: 10 042 149 Ft, (azaz tízmillió negyvenkettőezer-száznegyvenkilenc forint) A képviselő-testület felhatalmazza Bánfi Lajos polgármestert a pályázat benyújtására.
A pályázat benyújtásra került, hiánypótlási felhívást kaptunk, melyet határidőre benyújtottunk, pótoltunk.

Tét Város Önkormányzat Képviselő-testülete a 116/2016. (V.25.) határozatában egyetértett azzal, hogy az önkormányzat pályázatot nyújtson be a Magyarország 2016. évi központi költségvetéséről szóló 2015. évi C. törvény 3. melléklet II. 3. pont a) pontja alapján önkormányzati feladatellátást szolgáló fejlesztések támogatására kiírt pályázatra. A megvalósítani tervezett Tét, Szent István utca balesetveszélyes burkolatának felújítására bruttó 19 501 998 Ft (azaz tizenkilencmillió-ötszázegyezer-kilencszázkilencvennyolc forint) összeghatárral, és az ehhez szükséges 4 875 500 Ft (azaz négymillió-nyolcszázhetvenötezer-ötszáz forint) önrészt a 2016. évi költségvetés terhére biztosítja. Az igényelt támogatási összeg: 14 626 498 Ft (azaz tizennégymillió-hatszázhuszonhatezer-négyszázkilencvennyolc forint) A képviselő-testület felhatalmazza Bánfi Lajos polgármestert a pályázat benyújtására.
A pályázat benyújtásra került, hiánypótlási felhívást kaptunk, melyet határidőre benyújtottunk, pótoltunk.

Tét Város Önkormányzat Képviselő-testülete a 117/2016. (V.25.) határozatában egyetértett azzal, hogy az önkormányzat pályázatot nyújtson be a „Önkormányzati épületek energetikai korszerűsítése" című, TOP-3.2.1-15. kódszámú pályázatra, Tét önkormányzati tulajdonú ingatlanok komplex energetikai fejlesztésére. A pályázatunk célja az alábbi önkormányzati tulajdonú épületek fejlesztése, energetikai hatékonyságának javítása:
1. A Tét, Debrecen u. 3. szám alatti iskola épület belső fűtési rendszerének korszerűsítése.
2. A Tét, Győri u. 27. szám alatti Házasságkötő-terem és közösségi ház komplex energetikai korszerűsítése
3. A Tét, Fő u. 88. szám alatti Városháza épület komplex energetikai korszerűsítése
4. A Tét, Fő u. 34. szám alatti többfunkciós önkormányzati tulajdonú épület komplex energetikai korszerűsítése
5. A Tét, Rákóczi u. 1. szám alatti önkormányzati tulajdonú épület komplex energetikai korszerűsítése
A képviselő-testület felhatalmazza Bánfi Lajos polgármestert a pályázathoz szükséges dokumentumok, megállapodás, szerződések aláírására és a pályázat benyújtására.
A pályázat benyújtásához szükséges tervezői ajánlatkérések folyamatban vannak.

Tét Város Önkormányzat Képviselő-testülete a 118/2016. (V.25.) határozatában döntött, hogy Tét Város Önkormányzat Eladó eladja, a Vevő – 1/1-ed – arányban megvásárolja a téti 1432 hrsz-ú, 755 m^2 alapterületű, „beépített terület " megjelölésű, és Eladó 1/1-ed kizárólagos tulajdonában álló ingatlant, bruttó 50 000 Ft vételárért. Az ingatlan Tét belterületén található, melyet a Vevő megtekintett, azt ismeri, így ebben a megtekintett és ismert műszaki állapotban vásárolja meg. A képviselő-testület felhatalmazza Bánfi Lajos Polgármester Urat a mellékelt adás-vételi szerződés aláírására és az ingatlan-nyilvántartásban történő átvezetéshez szükséges nyilatkozatok dokumentumok aláírására.
A szerződés aláírásra került.

Tét Város Önkormányzat 119/2016. (V.25.) határozatában a beérkezett árajánlat alapján a MJ Kanizsa Consulting Kft. (8800 Nagykanizsa, Buda Ernő u. 19.) hirdeti ki nyertesnek az ESCO közvilágítás korszerűsítése pályázat keretein belül közbeszerzési feladatok ellátására, nettó

440 000 Ft, bruttó 558 800 Ft. A képviselő-testület felhatalmazza Bánfi Lajos polgármester urat a vállalkozói szerződés aláírására.
A szerződés aláírásra került.

Tét Város Önkormányzat Képviselő-testülete a 120/2016. (V.25.) határozatában nem járult hozzá, hogy a Győr Nagytérségi Hulladékgazdálkodási Önkormányzati Társulás vagyona vagyonkezelésre átadásra kerüljön a Nemzeti Hulladékgazdálkodási Koordináló és Vagyonkezelő Zrt. részére.
A határozati kivonatot továbbítottuk a Győr Nagytérségi Hulladékgazdálkodási Önkormányzati Társulásnak.

Tét Város Önkormányzat Képviselő-testülete a 121/2016. (V. 25.) határozatában egyetértett azzal, hogy az önkormányzat pályázatot nyújtson be a „Szemléletformálási programok" című, KEHOP-5.4.1 kódszámú pályázatra. A képviselő-testület felhatalmazza Bánfi Lajos polgármestert a pályázathoz szükséges dokumentumok aláírására és a pályázat benyújtására.
A pályázat benyújtása folyamatban van.

Tét Város Önkormányzat Képviselő-testülete a 122/2016. (V.25.) határozatában támogatta a Téti Kistérségi Gyógyítóház Közhasznú Nonprofit Kft. járóbeteg-szakellátás kapacitásának átcsoportosítási kérelmét, az általános csecsemő és gyermekgyógyászat szakrendeléstől 9 szakorvosi óraszámot az ultrahang diagnosztikai szakrendeléshez.
A határozati kivonatot továbbítottuk a Téti Kistérségi Gyógyítóház Közhasznú Nonprofit Kft-nek.

Tét Város Önkormányzat Képviselő-testülete a 123/2016. (V.25.) határozatában elfogadta Tét Város Önkormányzata (9100 Tét, Fő u. 88.) és Győrszemere Község Önkormányzata (9121 Győrszemere, Fő u. 20.) között kötendő feladat-ellátási megállapodást óvodai feladatok ellátására. A képviselő-testület felhatalmazza Bánfi Lajos polgármestert a megállapodás aláírására.
A szerződés aláírásra került.

Tét Város Önkormányzat Képviselő-testülete a 124/2016. (V.25.) határozatában elfogadta Tét Város Önkormányzata (9100 Tét, Fő u. 88.) és Kisbabot Község Önkormányzata (9133 Kisbabot, Ady E. u. 2/a.) között kötendő feladat-ellátási megállapodást óvodai feladatok ellátására. A képviselő-testület felhatalmazza Bánfi Lajos polgármestert a megállapodás aláírására.
A szerződés aláírásra került.

Tét Város Önkormányzat Képviselő-testülete a 125/2016. (V.25.) határozatában elfogadta Tét Város Önkormányzata (9100 Tét, Fő u. 88.) és Mérges Község Önkormányzata (9136 Mérges, Béke tér 14.) között kötendő feladat-ellátási megállapodást óvodai feladatok ellátására. A képviselő-testület felhatalmazza Bánfi Lajos polgármestert a megállapodás aláírására.
A szerződés aláírásra került.

Tét Város Önkormányzat Képviselő-testülete a 126/2016. (V.25.) határozatában elfogadta Tét Város Önkormányzata (9100 Tét, Fő u. 88.) és Rábacsécsény Község Önkormányzata (9136 Rábacsécsény, Deák tér 6.) között kötendő feladat-ellátási megállapodást óvodai feladatok ellátására. A képviselő-testület felhatalmazza Bánfi Lajos polgármestert a megállapodás aláírására.
A szerződés aláírásra került.

Tét Város Önkormányzat Képviselő-testülete a 127/2016. (V.25.) határozatában elfogadta Tét Város Önkormányzata (9100 Tét, Fő u. 88.) és Rábaszentmihály Község Önkormányzata (9135 Rábaszentmihály, Kossuth u. 32.) között kötendő feladat-ellátási megállapodást óvodai feladatok ellátására. A képviselő-testület felhatalmazza Bánfi Lajos polgármestert a megállapodás aláírására.
A szerződés aláírásra került.

Tét Város Önkormányzat Képviselő-testülete a 128/2016. (V.25.) határozata elfogadja a Magyar Máltai Szeretetszolgálat Egyesület (Székhelye: 1125 Budapest, Szarvas Gábor u. 58-60.) és Tét Város Önkormányzata között kötendő ellátási szerződést. A képviselő-testület felhatalmazza Bánfi Lajos polgármestert a szerződés aláírására.
A szerződés aláírásra került.

Kérem tájékoztatásom szíves tudomásulvételét, előterjesztésem elfogadását.

Tét, 2016. június 23.

Tisztelettel:

Bánfi Lajos
polgármester

Készítette:

Dukkonné Csécs Angelika ü.i.

A beszámolót készítette: Som Adrienn szoc.ü.i.

TÉT VÁROS ÖNKORMÁNYZAT
SZOCIÁLIS BIZOTTSÁGA

9100 Tét, Fő u. 88.
Tel.: 96/561-093, Fax: 96/461-193

Beszámoló a Szociális Bizottság - képviselő-testület által átruházott hatáskörében hozott - döntéseiről

2016. június 29. napján tartandó képviselő-testületi ülésre

Tisztelt Képviselő-testület!

Tájékoztatom a T. Képviselő-testületet, hogy az előző beszámoló készítése óta a Szociális Bizottság három alkalommal ülésezett (egy tervezett, kettő rendkívüli ülés).
Tét Város Önkormányzata Képviselő-testületének a települési támogatásról és az egyéb szociális ellátásokról szóló 3/2015. (II.26.) önkormányzati rendelete (továbbiakban: Rendelet) 3. § (2) bekezdésének rendelkezése alapján:
„Az átruházott hatáskörben hozott döntésekről a Szociális Bizottság Elnöke és a Polgármester köteles írásban a képviselő-testületnek soron következő, tervezett ülésen beszámolni."

1. LAKÁSFENNTARTÁSI TELEPÜLÉSI TÁMOGATÁS

Tét Város Önkormányzat Szociális Bizottsága a Képviselő-testület által átruházott hatáskörében eljárva, rendszeres ellátásként nyújtott lakásfenntartási települési támogatást állapított meg a Rendelet 10. § (1) bekezdése alapján 4 kérelmezőnek, 6 hónap időtartamra 2.000 Ft/hó összegben.

2. RENDKÍVÜLI TELEPÜLÉSI TÁMOGATÁS

Tét Város Önkormányzat Szociális Bizottsága a Képviselő-testület által átruházott hatáskörében eljárva, a Rendelet 14. § (7) bekezdése alapján, egyéb okból bekövetkezett rendkívüli élethelyzetre tekintettel 4 kérelmezőnek 30.000 Ft rendkívüli települési támogatást állapított meg.

Egy fő kérelmező a Szociális Bizottság hiánypótló felhívására nem reagált, így Bizottság a kérelmező rendkívüli települési támogatás ügyében indult eljárást megszüntette.

Kérem a T. Képviselő-testületet, hogy a beszámolót fogadja el.

Tét, 2016. június 20.

Tisztelettel:

Baranyai Zoltánné
bizottság elnöke

TÉT VÁROS ÖNKORMÁNYZATA
Győr-Moson-Sopron Megye
9100 Tét, Fő út 88.

Határozati javaslat:
Tét Város Önkormányzat Képviselő-testülete elfogadja a Szociális Bizottság – Képviselő-testület által átruházott hatáskörben hozott - döntéseiről szóló beszámolót.

A beszámolót készítette: Som Adrienn szoc.ü.i.

TÉT VÁROS ÖNKORMÁNYZAT
P O L G Á R M E S T E R E
Tét, Fő u. 88. 9100-H
Tel.: 96/561-029 96/461-193; Fax: 96/461-134;
e-mail cím: banfi.lajos@tet.hu

Beszámoló a Polgármester - képviselő-testület által átruházott hatáskörében hozott – döntéseiről

2016. június 29. napján tartott képviselő-testületi ülésre

Tisztelt Képviselő-testület!

Tét Város Önkormányzata Képviselő-testületének a települési támogatásról és az egyéb szociális ellátásokról szóló 3/2015. (II.26.) önkormányzati rendelete (továbbiakban: Rendelet) 3. § (2) bekezdésének rendelkezése alapján:
„Az átruházott hatáskörben hozott döntésekről a Szociális Bizottság Elnöke és a Polgármester köteles írásban a képviselő-testületnek soron következő, tervezett ülésen beszámolni."

Tét Város Önkormányzat Polgármestereként a Képviselő-testület által átruházott hatáskörben eljárva, a Rendelet 13. §-a rendelkezései alapján temetési települési támogatást 1 kérelmezőnek, összesen 20.000,- Ft értékben állapítottam meg.

Tét Város Önkormányzat Polgármestereként a Képviselő-testület által átruházott hatáskörben eljárva, a Rendelet 15. § (1) bekezdése b) pontja alapján a gyermek hátrányos helyzetére tekintettel 1 kérelmezőnek 20.000 Ft, rendkívüli települési támogatást állapítottam meg.

Kérem a T. Képviselő-testületet, hogy a beszámolót fogadja el.

Tét, 2016. június 20.

Tisztelettel:

Bánfi Lajos
polgármester

TÉT VÁROS POLGÁRMESTERE

Határozati javaslat:

Tét Város Önkormányzat Képviselő-testülete elfogadja a Polgármester - Képviselő-testület által átruházott hatáskörében hozott - döntéseiről szóló tájékoztatót.

Tervezet!
Készítette: Nagy Tünde aljegyző (2016.06.16.)

TÉT VÁROS ÖNKORMÁNYZAT KÉPVISELŐ-TESTÜLETÉNEK
...../2016. (VI.....) önkormányzati rendelete

Tét Város Önkormányzata Képviselő-testületének az Önkormányzat, valamint szervei Szervezeti és Működési Szabályzatáról szóló 11/2014. (XI.20.) önkormányzati rendelet módosításáról

Tét Város Önkormányzat Képviselő-testülete az Alaptörvény 32. cikk (2) bekezdésében meghatározott eredeti jogalkotói hatáskörében, az Alaptörvény 32. cikk (1) bekezdés d) pontjában meghatározott feladatkörében eljárva az Önkormányzat, valamint szervei Szervezeti és Működési Szabályzatáról szóló 11/2014. (XI.20.) önkormányzati rendelet alábbiak szerinti módosítását rendeli el:

1.§

Tét Város Önkormányzata Képviselő-testületének az Önkormányzat, valamint szervei Szervezeti és Működési Szabályzatáról szóló 11/2014. (XI.20.) önkormányzati rendelet (továbbiakban: „R") 4. melléklet „Polgármester részére a képviselő-testület által átruházott döntési hatáskörök" *Hatáskörök* alcím kiegészül az *„o)"* ponttal:

„o) a mezőőri járulékkal kapcsolatos hatáskörök"

2. §

E rendelet a kihirdetését követő napon lép hatályba és az azt követő napon hatályát veszti.

Bánfi Lajos
polgármester

Bereczkiné dr. Kovács Piroska
jegyző

Kihirdetési záradék:

E rendeletet Tét Város Önkormányzat Képviselő-testülete 2016. június..... napján tartott testületi ülésén fogadta el.

Kihirdetve: A helyben szokásos módon, a hirdetőtáblán, 2016. június ..... –án.

Bereczkiné dr. Kovács Piroska
jegyző

Tét Város Önkormányzata Képviselő-testületének
...../2016(VI.....önkormányzati rendelete
a partnerségi egyeztetés szabályairól

Tét Város Önkormányzatának Képviselő-testülete a Magyarország helyi önkormányzatairól szóló 2011. évi CLXXXIX. törvény 13.§ (1) bekezdésének 1. pontjában, valamint 23.§ (5) bekezdésének 5. pontjában meghatározott feladatkörben eljárva, a településfejlesztési koncepcióról, az integrált településfejlesztési stratégiáról és a településrendezési eszközökről, valamint egyes településrendezési sajátos jogintézményekről szóló 314/2012.(XI. 8.) Kormányrendelet 29.§-ában kapott felhatalmazás alapján a következőket rendeli el:

I. Általános rendelkezések

1. §

(1) E rendelet hatálya Tét város közigazgatási területére terjed ki.

(2) Az egyeztetésben résztvevők (a továbbiakban: partner) köre:
a) Tét adott településrendezési eszköz tervezésével érintett településrészén lakóhellyel vagy tartózkodási hellyel rendelkező természetes személy
b) Tét adott településrendezési eszköz tervezésével érintett településrészén telephellyel rendelkező gazdálkodó szervezet.
c) Tét városban nyilvántartott, bejegyzett érdekképviseleti és civil szervezetek
d) Valamennyi Téten működő elismert egyház
e) A környezet védelmének általános szabályairól szóló 1995. évi LIII. törvény 98.§ (2) a) pontja alapján a településrendezési eszközök véleményezési eljárásába bejelentkező szervezetek

II. A tájékoztatás módja és eszközei

2.§

(1) Az 1.§ (2) bekezdésében szereplő partnerek a településfejlesztési koncepcióról, az integrált településfejlesztési stratégiáról és a településrendezési eszközökről, valamint egyes településrendezési sajátos jogintézményekről szóló 314/2012. (XI.8.) Korm. rendelet (a továbbiakban: Korm.r.) 37. §-ában meghatározott előzetes tájékoztatási szakaszban az ott meghatározott tartalommal hirdetmény útján (Téti Közös Önkormányzati Hivatal – 9100 Tét, Fő utca 88- épületében megtalálható hirdető tábláján elhelyezett, valamint Tét város honlapján keresztül - www.tet.hu) előzetes tájékoztatót kapnak a településrendezési eszköz készítéséről, módosításáról, továbbá a hirdetmény megjelenésének tényéről tájékoztató A/4-as méret plakátokat kell elhelyezni a település hirdető tábláin.

(2) Az a partner, amely a 3. § (3) bekezdésében meghatározott módon és a Korm.r.- ben meghatározott határidőn belül írásban jelzi részvételi szándékát, postai úton, elektronikus adathordozón véleményezési anyagot kap.

(3) A véleményezési szakasz részeként a véleményezésre kiküldött településrendezési eszközt legalább 15 napig közzé kell tenni Téti Közös Önkormányzati Hivatala hirdető tábláján és Tét város honlapján, továbbá a közzététel tényéről tájékoztató A/4-as méret plakátokat kell elhelyezni a település hirdető- tábláin.

III. A javaslatok, vélemények dokumentálásának módja

3.§

(1) A partner a 2. § (1) bekezdésében meghatározott előzetes tájékoztatóval kapcsolatban a Korm. r.-ben meghatározott határidőn belül véleményben kifejtheti előzetes javaslataikat a településrendezési eszköz készítésével kapcsolatban, továbbá megjelöli az eljárás további szakaszaiban való részvételi szándékot.

(2) Amennyiben a partner a 2. § (1) bekezdésében meghatározott megkeresésre részvételi szándékát nem jelzi, az eljárás további szakaszában nem vesz részt, és -kifogást nem emel-, véleményezőnek kell tekinteni.

(3) A partner a 2. § (3) bekezdésében meghatározott megkeresésre a Korm.r.-ben meghatározott határidőn belül kifejtheti a dokumentációval kapcsolatos, indokolással alátámasztott véleményét, észrevételét, jogszabályon alapuló véleményénél a jogszabályhelyet megjelöli.

4.§

(1) A 2. § (4) bekezdésében meghatározott közzététellel kapcsolatban annak ideje alatt bármely lakos véleményt adhat a képviselő-testületnek címezve, amelyet postai úton vagy elektronikus formában a közzétételben megadott címre juttathat el.

5.§

(1) Valamennyi vélemény az adott településrendezési eszköz ügyiratának részét képezi, és azokat a hivatal 8 napon belül a tervező felé továbbítja.

(2) A beérkezett javaslatokról, véleményekről az Önkormányzat által megbízott tervező köteles javaslatonként, véleményenként indokolással ellátott összefoglalót készíteni.

(3) Valamennyi véleményt a Korm.r. 39. § (2) bekezdésében meghatározott döntés meghozatalához a döntéshozó Képvisel -testülettel ismertetni kell.

IV. Az el nem fogadott javaslatok, vélemények indokolásának módja, dokumentálásuk, nyilvántartásuk rendje

6.§

(1) A képviselő-testület az általa el nem fogadott javaslatokról, véleményekről külön indokolással ellátott összefoglalót készít.

(2) Az összefoglalót a hivatal juttatja el az el nem fogadott javaslatokat, véleményeket megfogalmazó partner részére, a döntést követő nyolc napos határidővel.

(3) Az el nem fogadott javaslatokat, véleményeket a Hivatal az iratkezelési szabályai szerint tartja nyilván, gondoskodik az érintetek részére történő hozzáférésről.

V. Az elfogadott koncepció, stratégia és településrendezési eszköz nyilvánosságát biztosító eszközök

7. §

(1) A jóváhagyott koncepció, stratégia és településrendezési eszköz közzététele a 2. § (3) bekezdésben meghatározott módon történik.

(2) Az elfogadott koncepció, stratégia és településrendezési eszköz hivatalos példánya a Hivatal ügyfélfogadási idejében személyesen is megtekinthető

VI. Záró rendelkezések

8.§

E rendelet a kihirdetést követő napon lép hatályba.

E rendelet előírásait a folyamatban lévő ügyekben is alkalmazni kell.

Bánfi Lajos
Polgármester

Bereczkiné dr Kovács Piroska
jegyző

Kihirdetési záradék:
A rendeletet a képviselő-testület 2016. június.....-i ülésén fogadta el. A rendelet az önkormányzati hivatal hirdetőtábláján történő kifüggesztéssel, 2016.június..... napján kihirdetésre került.

Bereczkiné dr. Kovács Piroska
jegyző

Tárgy: Névhasználati engedélykérelem
Feladó: Kiss Jenő Ferenc <kissjenoferenc@t-online.hu>
Dátum: 2016. 06. 08. 15:35
Címzett: 'Piroska dr.Kovács Bereczkiné' <jegyzo@tet.hu>
CC: Babos István <babsy@freemail.hu>

Tisztelt Jegyzőasszony az alakuló Téti Vadásztársaság nevében kérem, hogy az TÉT város nevének használatát a Társaság nevében a képviselőtestülettel megszavaztatni szíveskedjenek. A Polgármester ÚR is támogatásáról biztosította a társaságot. A névhasználati engedélyre a Cégbírósági bejegyzéshez van szükségünk. Üdv.

TÉTI KÖZÖS ÖNKORMÁNYZATI HIVATAL
TÉT

Érkezett: 2016 JÚN 09.	Szám: 231-14/2016	
Mellékiet:	Előadó: Bereczkiné	Előszám:

GYŐR-MOSON-SOPRON MEGYEI
KORMÁNYHIVATAL

Iktatószám: GYB-04/937-2/2016.
Ügyintéző: dr. Szabó Károly
Telefon: (96) 795-716

Tárgy: törvényességi felhívás

Bánfi Lajos úr
polgármester

TÉT

Tisztelt Polgármester Úr!

A Győr-Moson-Sopron Megyei Kormányhivatal a Magyarország helyi önkormányzatairól szóló 2011. évi CLXXXIX. törvény (a továbbiakban: Mötv.) 132. § (3) bekezdés b) pontjában biztosított törvényességi felügyeleti jogkörében eljárva – a Miniszterelnökség ellenőrzési munkaterve alapján lefolytatott célvizsgálat keretében – felülvizsgálta Tét Város Önkormányzata Képviselő-testületének Tét város szabályozási tervéről és helyi építési szabályzatáról szóló többször módosított 25/2002. (XII. 30.) önkormányzati rendeletét és megállapította, hogy jogszabálysértő, ezért az Mötv. 134. § (1) bekezdése alapján eljárva törvényességi felhívást tett, valamint az Mötv. 133. § (3) bekezdése alapján szakmai segítséget nyújtott, mely jelen levél mellékleteként megküldésre kerül.

A törvényességi felhívásban megjelölt határidő figyelembevételével szíveskedjék a szükséges intézkedéseket megtenni, és arról **a Nemzeti Jogszabálytár elektronikus felületén írásban tájékoztatást adni.**

Győr, 2016. május 31.

Tisztelettel

Győr-Moson-Sopron Megyei Kormánymegbízott Kormányhivatal

Széles Sándor
kormánymegbízott

9021 Győr, Árpád út 32. - 9002 Győr Pf.: 415 - Telefon: +36 (96) 795-600 - Fax: +36 (96) 795-605

GYŐR-MOSON-SOPRON MEGYEI
KORMÁNYHIVATAL

Iktatószám: GYB-04/937-1/2016.
Ügyintéző: dr. Szabó Károly
Telefon: (96) 795-716

Tárgy: törvényességi felhívás

Tét Város Önkormányzatának
Képviselő-testülete

TÉT

Tisztelt Képviselő-testület!

A Győr-Moson-Sopron Megyei Kormányhivatal (a továbbiakban: kormányhivatal) a Magyarország helyi önkormányzatairól szóló 2011. évi CLXXXIX. törvény (a továbbiakban: Mötv.) 132. § (3) bekezdés b) pontjában biztosított törvényességi felügyeleti jogkörében eljárva – a Miniszterelnökség ellenőrzési munkaterve alapján lefolytatott célvizsgálat keretében – felülvizsgálta Tét Város Önkormányzata Képviselő-testületének Tét város szabályozási tervéről és helyi építési szabályzatáról szóló többször módosított 25/2002. (XII. 30.) önkormányzati rendeletét (a továbbiakban: HÉSZ) és megállapításra került, hogy jogszabálysértő, ezért az Mötv. 134. § (1) bekezdése alapján az alábbi

törvényességi felhívást

teszi.

A kormányhivatal az ellenőrzési munkaterv alapján lefolytatott célvizsgálat keretében vizsgálta, hogy a települési önkormányzatok helyi építési szabályzatot tartalmazó rendeletei megfelelnek-e az épített környezet alakításáról és védelméről szóló 1997. évi LXXVIII. törvény (a továbbiakban: Étv.) 13. §-ában, 18. §-ában, illetőleg 20-21. §-aiban foglalt előírásoknak, illetve a magasabb szintű jogszabályok rendelkezéseinek.
A kormányhivatal vizsgálta továbbá, hogy a megalkotott rendeletek a települési önkormányzatok honlapján közzétételre kerültek-e.

Az Alaptörvény 32. cikk (3) bekezdése szerint az önkormányzati rendelet más jogszabállyal nem lehet ellentétes.
A Kúria Önkormányzati Tanácsa Köf.5.028/2015/7. számú határozatának indokolásában kifejtette, hogy az önkormányzati rendszer szabályainak a mindenkor hatályos törvényekkel és más jogszabályokkal kell összhangban állni.

2013. január 1. napjával módosult az Étv., az országos településrendezési és építési követelményekről szóló 253/1997. (XII. 20.) Korm. rendelet (a továbbiakban: OTÉK), és hatályba lépett a településfejlesztési koncepcióról, az integrált településfejlesztési stratégiáról és a településrendezési eszközökről, valamint egyes településrendezési sajátos jogintézményekről szóló 314/2012. (XI. 8.) Korm.

rendelet (a továbbiakban: TFR.), továbbá az építésügyi és építésfelügyeleti hatósági eljárásokról és ellenőrzésekről, valamint az építésügyi hatósági szolgáltatásról szóló 312/2012. (XI. 8.) Korm. rendelet (a továbbiakban: ÉHR.).

A HÉSZ vizsgálata során megállapításra került, hogy a képviselő-testület nem vette figyelembe az időközben bekövetkezett jogszabályváltozásokat, így a rendelet nem felel meg az Étv. módosításainak, a TFR., az ÉHR., a jogalkotásról szóló 2010. évi CXXX. törvény (a továbbiakban: Jat.), továbbá a jogszabályszerkesztésről szóló 61/2009. (XII. 14.) IRM rendelet (a továbbiakban: Jszr.) rendelkezéseinek, így az jogszabálysértő rendelkezéseket tartalmaz.

1. **A HÉSZ 2. § (1) bekezdése az építési engedélyhez kötött építési tevékenységek körét bővíti.**
Az egyes építményekkel, építési munkákkal és építési tevékenységekkel kapcsolatos építésügyi hatósági engedélyezési eljárásokról szóló 46/1997. (XII. 29.) KTM rendelet (a továbbiakban: KTM rendelet) felhatalmazást adott az önkormányzatnak arra, hogy rendeletében a hivatkozott KTM rendeletben meghatározott esetkörökön túl, az építési engedélyhez kötött tevékenységek körét bővítse. A KTM rendeletet a Nemzeti Hírközlési Hatóság eljárásában közreműködő szakhatóságok kijelöléséről, valamint egyes szakhatósági közreműködések megszüntetéséről és módosításáról szóló 362/2008. (XII. 31.) Korm. rendelet hatályon kívül helyezte, így a helyi önkormányzatnak már nincs felhatalmazása arra, hogy rendeletben az építési engedélyhez kötött tevékenységek körét bővítse.
Az Étv. 33/A. § (1) bekezdése meghatározza az egyszerű bejelentéshez kötött építési tevékenységeket, az ÉHR. 1. melléklete pedig felsorolja az építési engedély nélkül végezhető építési tevékenységek körét. Amely tevékenységek az Étv. alapján egyszerű bejelentéshez kötöttek, az ÉHR. 1. mellékletben viszont nem szerepelnek, azok megkezdéséhez továbbra is építési engedély szükséges. **Az építési engedélyhez kötött építési tevékenységek körének önkormányzati rendeletben történő bővítése – erre vonatkozó felhatalmazás hiányában – jogszabálysértő, tekintettel arra, hogy engedélyezési eljárásról - a fentiek alapján - magasabb szintű jogszabály rendelkezik.**

2. **A HÉSZ 2. § (7) bekezdése szerint lakóterületen belül szolgáltató, valamint a terület rendeltetésszerű használatát nem zavaró hatású kézműipari és egyéb gazdasági építmény építésére elvi építési engedélyt kell kérni.**
A HÉSZ 11. § (3) bekezdése szerint a felmerült építési igényeket egyedi elbírálás alapján elvi építési engedély kérelmének kötelezettsége mellett az érintett szakhatóságok bevonásával kell elbírálni, az út kezelőjének hozzájárulásával.

Az építésügyi hatósági eljárásokról és az építésügyi hatósági ellenőrzésről szóló 193/2009. (IX. 15.) Korm. rendelet 25. § (1) bekezdése rögzítette, hogy az építési engedély iránti kérelem benyújtása előtt az ügyfél (építtető) a telek beépítésével [különös tekintettel az Étv. 18. § (2) bekezdésében foglaltakra], a településképpel, az építészeti kialakítással kapcsolatos, továbbá a kulturális örökségvédelmi, természet-, táj- és környezetvédelmi, egészségvédelmi, talajvédelmi, életvédelmi, tűzvédelmi, valamint a műszaki követelmények (ideértve a geológiai, szeizmológiai követelményeket is) előzetes tisztázása céljából az építésügyi hatóságtól elvi építési engedélyt kérhet. A fenti szabályozást azonban hatályon kívül helyezte az ÉHR., egyúttal megszüntette az elvi építési engedély jogintézményét. Az Étv. és az ÉHR. kimerítő módon szabályozza az építésügyi engedélyezési eljárás során kibocsátható hatósági aktusok (engedélyek) fajtáit, amelyek bővítésére a helyi önkormányzatnak nincs felhatalmazása. **Fentiekre tekintettel a HÉSZ elvi építési engedélyre vonatkozó rendelkezése jogszabálysértő.**

3. **A HÉSZ 16. § (2), 16. § (4), valamint 21. § (10) bekezdése, az I. fokú építésügyi hatóságnak állapít meg hatáskört.** Az Étv. 62. § (1) bekezdés 1.1. pontja kimondja, hogy **felhatalmazást kap a Kormány** arra, **hogy rendeletben állapítsa meg az építésügyi** és építésfelügyeleti **hatóságok** kijelölését, illetékességi területük lehatárolását, **feladat- és hatáskörét.** Erre figyelemmel az építésügyi hatóság feladat- és hatáskörének meghatározására, ennek bővítésére az önkormányzatnak nincsen felhatalmazása, **amelyre tekintettel a HÉSZ rendelkezése jogszabálysértő.**

4. **A HÉSZ 11. § (3) bekezdése, 14. § (11) bekezdése, 15. § (6) bekezdése, 15. § (7) bekezdése, 16. § (5) bekezdése, 17. § (1) bekezdése, valamint 17. § (2) bekezdése a szakhatóságok** (tűzvédelmi hatóság, erdészeti, örökségvédelmi hatóság, vízügyi hatóság, útügyi hatóság) **bevonását teszi kötelezővé.**
Az építésügyi hatósági eljárásokról, valamint a telekalakítási és az építészeti-műszaki dokumentációk tartalmáról szóló 37/2007. (XII. 13.) ÖTM rendelet (a továbbiakban: ÖTM rendelet) 5. §-a felhatalmazást adott az önkormányzatnak arra, hogy a hatósági eljárásba bevonható szakhatóságok körét bővítse.
A hivatkozott ÖTM rendeletet az ÉHR. 2013. január 1. napjával hatályon kívül helyezte, így az önkormányzatnak nincs felhatalmazása arra, hogy szakhatóságokra vonatkozó, magasabb szintű jogszabályoktól eltérő rendelkezést állapítson meg, a magasabb szintű jogszabályok rendelkezéseit a helyi rendelet pedig a Jat. 3. §-a alapján nem ismételheti meg. Az ÉHR. 6. melléklete határozza meg, mely esetekben milyen szakhatóságok közreműködése szükséges az építésügyi hatósági engedélyezési eljárás során, ettől eltérő szabályozásra, a szakhatóságok körének bővítésére az önkormányzatnak nincs felhatalmazása. Ezt erősíti meg a közigazgatási hatósági eljárás és szolgáltatás általános szabályairól szóló 2004. évi CXL. törvény 44. § (1) bekezdése, amely rögzíti, hogy törvény vagy kormányrendelet írhatja elő az ügyben érdemi döntésre jogosult hatóság számára, hogy az ott meghatározott szakkérdésben más hatóság kötelező állásfoglalását kell beszereznie. A szakhatóság állásfoglalásának beszerzési kötelezettségét tehát kizárólag törvény, illetve kormányrendelet írhatja elő.
Mindezek alapján a HÉSZ szakhatóságok közreműködésére vonatkozó rendelkezései jogszabálysértők.

5. **A HÉSZ 4. § (5) bekezdése meghatározza a tűzvédelmi távolságot.** Az Országos Tűzvédelmi Szabályzatról szóló 54/2014. (XII. 5.) BM rendelet részletesen rendelkezik a tűzvédelmi távolságról, amellyel kapcsolatban eltérő rendelkezés megalkotásának lehetőségére nem utal, így önkormányzati rendeletben történő **megállapítása jogszabálysértő.**

6. A kormányhivatal megállapította, hogy a HÉSZ számos helyen **hatályon kívül helyezett ágazati jogszabályokra hivatkozik.**
Ezekben az esetekben felesleges a jogszabályi hivatkozás, tekintettel arra, hogy a magasabb szintű mindenkori jogszabályok ezeket a kérdéseket már szabályozzák.
A Jat. 2. § (4) bekezdés b) pontja kimondja, hogy a jogszabályok megalkotásakor biztosítani kell, hogy a jogszabály illeszkedjen a jogrendszer egységébe. A hivatkozások nem felelnek meg a Jszr. 16. § (2) bekezdésében foglaltaknak, mely alapján a jogszabály tervezetében az Alaptörvény szövegére vagy olyan jogszabály szövegére, amellyel a jogszabály az Alaptörvény alapján nem lehet ellentétes, hivatkozás alkalmazásával utalni lehet, ha a jogalkalmazás megkönnyítése vagy a jogszabály megfogalmazása ezt megköveteli.
A Jszr. a jogszabály-szerkesztési követelményeket a jogszabály tervezetére fogalmazza meg, azonban a követelmények az elfogadott, kihirdetett és hatályba lépett jogszabályra is vonatkoznak. Tekintettel arra, hogy a HÉSZ-ben hivatkozott ágazati jogszabályok már nem hatályosak, így az Alaptörvénnyel és a

hatályos építési tárgyú magasabb szintű jogszabályokkal nincs összhangban, az ezekre történő hivatkozás **a jogbiztonság sérelmével jár, ezért jogszabálysértő.**

Tisztelt Képviselő-testület!

A törvényességi felhívásban foglaltakon kívül, az Mötv. 133. § (3) bekezdésében kapott felhatalmazás alapján **szakmai segítségnyújtása** keretében a kormányhivatal az alábbiakra hívja fel a figyelmét:

1. Az önkormányzati rendeletek megjelölésére, felépítésére vonatkozó szabályokat a Jat. és a Jszr. tartalmazza.
A Jszr. 55. §-a kimondja, hogy az önkormányzati rendelet bevezető részében a rendeletalkotásra felhatalmazást adó rendelkezés vagy az eredeti jogalkotói hatáskört megállapító rendelkezés után meg kell jelölni azt a feladatkört megállapító jogszabályi rendelkezést, amely alapján a jogszabályt kiadják.
Erre tekintettel a HÉSZ-t illetve annak módosításait az Étv. 62. § (6) bekezdés 6. pontjában kapott felhatalmazás alapján, az Étv. 6. § (1) bekezdésében, és az Mötv. 13. § (1) bekezdés 1. pontjában meghatározott feladatkörben eljárva kell megalkotni.

2. A Jszr. 52. § (3) bekezdése szerint a bevezető részben meg kell jelölni, ha a rendeletet más, jogszabályban kifejezetten, az adott rendelet megalkotása vonatkozásában véleményezési hatáskörrel felruházott szervvel vagy személlyel egyetértésben, valamint ha más szerv vagy személy véleményének kikérésével alkotják meg.
A véleményezési eljárás részletes szabályait a TFR. 32-42. §-ai tartalmazzák. A HÉSZ módosítása során a bevezető rendelkezésben a véleményezési eljárás jellege alapján kell feltüntetni a véleményezés megtörténtének tényére vonatkozó rendelkezést.

Kiemelendő a Jat. 8. § (2) bekezdése, amely alapján nem lehet módosítani a jogszabály megjelölését, a rendelet bevezető részét, a hatályba lépett jogszabályi rendelkezés hatálybaléptető rendelkezését, ezért ezekben az esetekben új jogszabály megalkotása válik szükségessé.

3. A HÉSZ-ek felülvizsgálata és az új rendelet megalkotása során figyelemmel kell lenni a Jat. 3. § második mondatára abban a tekintetben, hogy a szabályozás nem lehet indokolatlanul párhuzamos vagy többszintű. A jogszabályban nem ismételhető meg az Alaptörvény vagy olyan jogszabály rendelkezése, amellyel a jogszabály az Alaptörvény alapján nem lehet ellentétes. Ennek kiküszöbölése érdekében a rendeletben csak a legszükségesebb szabályozást szükséges rögzíteni.

4. A HÉSZ felülvizsgálata során a TFR. 28. § (2) bekezdés rendelkezéseinek betartása kiemelt jelentőségű. A hivatkozott rendelkezés alapján a településrendezési eszköz vagy azok módosítása véleményezési eljárás lefolytatása nélkül nem fogadható el, kivéve a magasabb szintű jogszabály rendelkezésének változása miatti ellentétes - helyi önkormányzati - előírás hatályon kívül helyezése esetén.

5. A HÉSZ elfogadása és hatálybaléptetése során figyelemmel kell lenni a TFR. 43. §-ában foglaltakra.
A TFR. 43. § (1) bekezdése alapján a településrendezési eszköz legkorábban
az a) pont alapján, a teljes eljárás esetén a településrendezési eszköz (2) bekezdés szerinti közlését követő 15. napon, de leghamarabb az elfogadástól számított 30. napon,

a b) pont alapján, az egyszerűsített eljárás esetén a településrendezési eszköz (2) bekezdés szerinti közlését követő 5. napon, de leghamarabb az elfogadástól számított 15. napon,
a c) pont alapján a tárgyalásos eljárás esetén az elfogadást követő napon lép hatályba.

A TFR. 43. § (2) bekezdése szerint a polgármester a településrendezési eszközt - az elfogadásáról szóló jegyzőkönyvvel együtt - a képviselő-testületi döntést követő 15 napon belül megküldi az állami főépítészi hatáskörében eljáró fővárosi és megyei kormányhivatalnak és az eljárásban részt vevő összes államigazgatási szervnek, vagy az elektronikus úton hitelesített dokumentumok elérését biztosítva 15 napon belül értesíti az állami főépítészi hatáskörében eljáró fővárosi és megyei kormányhivatalt és az eljárásban részt vevő összes államigazgatási szervet annak elérési lehetőségéről.

6. A megalkotott önkormányzati rendelet kormányhivatalhoz történő megküldésével kapcsolatban a kormányhivatal felhívja a figyelmet az önkormányzati rendeleteknek és jegyzőkönyveknek a fővárosi és megyei kormányhivatalok részére történő megküldésének rendjéről szóló 23/2012. (IV. 25.) KIM rendelet (a továbbiakban: KIM rendelet) rendelkezéseire.
A KIM rendelet 1. § (3) bekezdése alapján a jegyző – a polgármester és a jegyző által aláírt és a szervezeti és működési szabályzatban meghatározott módon kihirdetett önkormányzati rendeletet és annak, valamint - ha az önkormányzati rendelet módosító vagy hatályon kívül helyező rendelkezést is tartalmaz - az abban foglalt módosítással vagy hatályon kívül helyezéssel érintett önkormányzati rendelet valamennyi jövőbeni időállapota szerinti egységes szerkezetű szövegét, legkésőbb a kihirdetést követő harmadik munkanapon, a Nemzeti Jogszabálytár szolgáltatója által e célra kialakított informatikai rendszeren keresztül megküldi a kormányhivatalnak.

Az Mötv. 134. § (1) bekezdésében előírtaknak megfelelően szíveskedjen a felhívásban foglaltakat – a TFR. 28. § (2) bekezdésére tekintettel - **legkésőbb a kézbesítést követő 60. napon** megvizsgálni, és az annak alapján tett intézkedéséről vagy egyet nem értéséről ugyanezen határidőn belül a kormányhivatalt **a Nemzeti Jogszabálytár elektronikus felületén írásban tájékoztatni.**

A helyi önkormányzatok törvényességi felügyeletének részletes szabályairól szóló 119/2012. (VI. 26.) Korm. rendelet 5. § (1) bekezdés utolsó mondata alapján jelen törvényességi felhívást **a Nemzeti Jogszabálytár rendszerébe történő feltöltéssel kézbesítettnek kell tekinteni.**

A kormányhivatal a Kúriánál az Mötv. 136. § (2) bekezdése alapján az önkormányzati rendelet jogszabállyal való összhangjának felülvizsgálatát kezdeményezheti.

Győr, 2016. május 31.

Tisztelettel

Győr-Moson-Sopron Megyei Kormányhivatal Kormánymegbízott

Széles Sándor
kormánymegbízott

Folyamatban lévő pályázatokról tájékoztató
2016.június 29-ei testületi ülésre

Sorszám	Pályázat megnevezése	Megvalósítási helyszín	Pályázat állapota
1.	TOP 1.1.1-15 Ipari parkok, iparterületek fejlesztése - Téti betonüzem fejlesztése	Beton üzem -Szabadság utca 32.	hiánypótlás alatt
2.	TOP 1.1.3-15 Helyi gazdaság fejlesztés - Járási Termelői bolt bővítése és fejlesztése Tét városában	Termelői bolt - Fő utca 37.	elbírálás alatt, hiánypótlás benyújtva
3.	TOP 2.1.2-15 Zöld város kialakítása	Győri út 2. volt iskola épülete	beadva, elbírálás alatt
4.	TOP 2.1.3-15 Települési környezetvédelmi infrastruktúra fejlesztések - Tét csapadékvíz-elvezetésének fejlesztése	Sósgödör árok rendszere	beadva, elbírálás alatt
5.	TOP 3.1.1-15 Fenntartható közlekedésfejlesztés Téten	Kerékpárút, Fő utca és a Győri út egy szakasza	beadva, elbírálás alatt
6.	TOP 4.1.1-15 Háziorvosi rendelő kialakítása Téten meglévő épület átalkításával, felújításával	Fő utca 123. orvosi rendelő épülete	hiánypótlás beadva, elbírálás alatt
7.	TOP 4.2.1-15 Szociális alapszolgáltatások infrastruktúrájának bővítése, fejlesztése	Fő utca 94. épületének bővítése, átalakítása, modernizálása	előkészítési stádiumban van, határidő július 1.
8.	TOP 4.3.1-15 Leromlott városi területek rehabilitációja	Bartók B. utca és Ürgehegy	előkészítési stádiumban van
9.	TOP-5.2.1-15-GM1 - A társadalmi együttműködés erősítését szolgálóhelyi szintű komplex programok	Ürgehegy	hiánypótlás beadva, elbírálás alatt
10.	VP-6-7.4.1.1-16-Településképet meghatározó épületek külső	Fő utca 80. Művelődési ház energetikai korszerűsítése	beadva, elbírlás alatt
11.	KEHOP-5.4.1 -Szemléletformálási programok		benyújtás alatt
12.	KKETTKK – 56P – 02-"Büszkeségpont" kialakítása Téten az 1956-os forradalom és szabadságharc emlékére	Ifjúsági park	benyújtva, elbírálás alatt
13.	BM NGM - Polgármesteri hivatal villamos hálózatának felújítása és Tét, Szent István utca útburkolat felújítása	Fő utca 88. Polgármesteri Hivatal épülete, és Szent István utca útburkolata	benyújtva, elbírálás alatt

Tét, 2016. június 7.

Készítette: Molnár Krisztián

Tét Város Önkormányzata
Tét Város Polgármestere
Tét, Fő u. 88. 9100-H
Tel./Fax: 96/461-134; 461-193; 561-093

Tájékoztatás a 2016. június 29- én tartandó testületi ülésre

Tájékoztatás 2016. 06. 29-ig beszerzett eszközökről és anyagokról a startmunka mintaprogram keretein belül.

Helyi sajátosság

Munkaruha és egyéni védőeszközök:

Megnevezés	Mennyiség (pár, darab)	Bruttó Érték (Ft)	Szállító
Bakancs	20 pár	104. 140 Ft	Safety - Mv Kft
Albatrosz védősisak	20 darab	273. 177 ft	Safety - Mv Kft
Védőszemüveg	4 darab	8. 636 Ft	Safety – Mv Kft
3M füldugó	80 pár	40. 640 Ft	Safety – Mv Kft
3:1 ben védőkabát	20 darab	193. 040 Ft	Safety – Mv Kft
Angara mellény	20 darab	143. 764 Ft	Safety – Mv Kft
Komplett munkaruha	20 darab	165. 862 Ft	Safety – Mv Kft
Munkacipő	20 pár	104. 140 Ft	Safety – Mv Kft

Beruházási költségek, kiadások:

Cement	240 q	880. 872 Ft	CRH Magyarország Kft
Képlékenyítő	1000 liter	295. 956 Ft	Omnicom
Felületkezelő	60 liter	70. 940 Ft	Channel Kft

Nagy értékű tárgyi eszközök:

Gépi Betonvágó	1 darab	529. 590 Ft	Tét Tüzép

Mezőgazdaság:

Munkaruha és egyéni védőeszközök

Bakancs	15 pár	73. 914 Ft	Lami - Véd Kft
PVC Csizma	15 pár	43. 339 Ft	Safety – Mv Kft
Nyári Poló	15 darab	24. 403 Ft	Lami – Véd Kft
Munkás nadrág (Paddock)	15 darab	74. 066 Ft	Lami – Véd Kft
Munkáskabát (Paddock)	15 darab	97. 822 Ft	Lami – Véd Kft
Téli kabát (ZEFLY)	15 darab	**129. 788 Ft**	Lami – Véd Kft
Permetező védőruha	2 darab	**30. 480 Ft**	N + CZ 2003 Kft
Esőköpeny	15 darab	**36. 195 Ft**	Safety – Mv- Kft

Átmeneti védőmellény	15 darab	**118. 301 Ft**	Lami – Véd Kft
Munkavédelmi Sisak	15 darab	**12. 383 Ft**	Safety – Mv Kft
Pamut Póló	20 darab	**49. 000 Ft**	Teamsport + Print Kft

Beruházási költségek, kiadások:

Növény védőszerek	3 darab	37. 766 Ft	Győri Agroker Zrt
Palánta	2300 darab	115. 000 Ft	Horváth Sándor e.v.

ÁHT – belül: Kis értékű tárgyi eszközök:

Kovácsoltvas kapa	5 darab	10. 500 Ft	N + CZ 2003 Kft
Gereblye	6 darab	12. 120 Ft	N + CZ 2003 Kft
Ásó	8 darab	29. 280 Ft	N + CZ 2003 Kft
Talicska	2 darab	27. 660 Ft	N + CZ 2003 Kft
Lapát	6 darab	17. 867 Ft	N + CZ 2003 Kft
Speciális metsző olló	10 darab	43. 800 Ft	N + CZ 2003 Kft
Lombseprű	12 darab	24. 247 Ft	N + CZ 2003 Kft
Keretes fűrész	4 darab	8. 758 Ft	N + CZ 2003 Kft
Vasvilla	8 darab	39. 919 Ft	N + CZ 2003 Kft
Vödör 6 literes	10 darab	6. 300 Ft	N + CZ 2003 Kft
Vödör 12 literes	10 darab	4. 204 Ft	N + CZ 2003 Kft
Palántázó eszközök	20 darab	12. 400 Ft	N + CZ 2003 Kft
Ültető tálca	60 darab	62. 395 Ft	N + CZ 2003 Kft
Gyümölcstartó rekesz	80 darab	91. 237 Ft	N + CZ 2003 Kft

ÁHT – n belül: nagy értékű tárgyi eszközök:

2015-ben vásárolt traktorhoz fűkasza beszerzése	1 darab	520.000 Ft	Kailback Gergely
2015-ben vásárolt traktorhoz pótkocsi beszerzése	1 darab	1 320.000 Ft	Fliegl Abda Kft

Tét, 2016. június 20.

Készítette: Inhaizer Bernadett

Bánfi Lajos
Polgármester

Tét Város Önkormányzata
Tét, Fő u. 88. 9100-H
Tel./Fax: 96/461-134; 461-193; 561-093
E-mail: titkarsag@tet.hu

IKTATÓSZÁM: 111 -219/2016.

BÍRÁLÓ LAP

Árajánlat összehasonlításához, értékeléshez

Készült a járási startmunka mintaprogram helyi sajátosság programelem keretein belül VPS 2000 típusú használt beton elem gyártó gépsor beszerzéséhez.

Árajánlatot kértünk:

1. **Euromixer Trade Kft, 1037 Budapest, Kunigunda út 60.**
2. **Nap X Kft, 2051 Biatorbágy, Tósétány út 9,**
3. **Kiss Zoltán**
4. **ÉP – LAK Generál Kft, 9126, Gyarmat, Kossuth út 17.**

A beszerezni kívánt termék pontos megnevezése: VPS - 2000 Típusú fatálcára gyártó stabil hidraulikus dupla tartályos gép, mely kétrétegű térkő gyártására alkalmas. A gép félautomata vezérléssel kell, hogy rendelkezzen. Gyártó tálca beadagoló egység. Gyártó tálca kitovábbít egység

Az ajánlatok összehasonlító táblája:

Ssz.	Árajánlatot adó megnevezése	**összesített nettó költség Ft**	**összesített bruttó költség Ft**
1.	**Nap X Kft, 2051 Biatorbágy, Tósétány út 9,**	**7. 360. 240 Ft (használt gépsor)**	**9. 347. 505 Ft (használt gépsor)**
2.	**Euromixer Trade Kft, 1037, Budapest, Kunigunda út 60.**	**23.956.500 Ft (új gépsor)**	**30.424.755 Ft (új gépsor)**
3.	**Kiss Zoltán**	**-**	**-**
4.	**ÉP – LAK Generál Kft, 9126, Gyarmat, Kossuth út 17.**	**7. 500. 000 Ft (használt gépsor)**	**9.525.000 Ft (használt gépsor)**

Javaslat:

Kérném, a. **NAP – X Kft, 2051, Biatorbágy, Tósétány út 9.** ajánlatának az elfogadását és a megrendelést engedélyezni szíveskedjenek, mert ő adta a legkedvezőbb teljes árajánlatot.

Tét Város Önkormányzata
Tét, Fő u. 88. 9100-H
Tel./Fax: 96/461-134; 461-193; 561-093
E-mail: titkarsag@tet.hu

Indokolás:
A start-mintaprogram helyi sajátosság programelem keretein belül VPS 2000 beton elem gyártó gép beszerzését vállalta Önkormányzatunk.

Az ajánlatok elbírálásának szempontja a legkedvezőbb ajánlati ár és a helyszínre történő szállítás.

Ajánlatot nyújtó vállalta, hogy az árajánlatban megjelölt határidőig teljesítetni tudja a megrendelt tárolót.

Tét, 2016. június 24.

TÉTI KÖZÖS ÖNKORMÁNYZATI HIVATAL Győr-Moson-Sopron Megye 6.

Készítette:

Dukkonné Csécs Angelika
Ügyintéző

A beszerzéshez szükséges előirányzat rendelkezésre áll: igen-nem*
A javaslattal egyetértek /nem értek egyet*:

Tét, 2016. június 24.

.....
Menyhártné Pölöskei Eleonóra
Pénzügyi és gazdasági csoportvezető

Elutasítás esetében megjegyzés/további utasítás:

Tét, 2016. június 24.

.....
Menyhártné Pölöskei Eleonóra
Pénzügyi és gazdasági csoportvezető

Elutasítás esetében az elutasítás jóváhagyása:
Az elutasítással egyetértek /nem értek egyet*:

.....
Bánfi Lajos
Polgármester

Tét Város Önkormányzata
Tét, Fő u. 88. 9100-H
Tel./Fax: 96/461-134; 461-193; 561-093
E-mail: titkarsag@tet.hu

IKTATÓSZÁM: 2061-9/2016.

BÍRÁLÓ LAP

Árajánlat összehasonlításához, értékeléshez

Tárgy:
Tét Város Önkormányzat ajánlatot kér a Tét, Rákóczi utca zárt csapadékcsatorna építése.

Árajánlatot kértünk:

1. Makadám Útépítő és Helyreállító Kft. 9028 Győr, Külső-Sági u. 20.
2. ÉPÍTÉS A-Z KFT. 9100 TÉT, KISFALUDY U. 1/A.
3. Renex-Bau Kft. 9121 Győrszemere, Felpéci u. 137.
4. Nyugat-dunántúli Útépítő, Tervező és kivitelező Kft. 9026 Győr, Teleki L. u. 46.
5. LANG-SZOLG Kereskedelmi és Szolgáltató Kft. 9081 Győrújbarát, István u. 213.

Tét Város Önkormányzat ajánlatot kér a Tét, Rákóczi utca zárt csapadékcsatorna építése.

Az ajánlatok összehasonlító táblája:

Ssz.	Árajánlatot adó megnevezése	költség nettó Ft	költség összesen bruttó Ft
1.	Makadám Útépítő és Helyreállító Kft. 9028 Győr, Külső-Sági u. 20.	860 480	1 092 810
2.	ÉPÍTÉS A-Z KFT. 9100 TÉT, KISFALUDY U. 1/A.	nem nyújtott be árajánlatot	-
3.	Renex-Bau Kft. 9121 Győrszemere, Felpéci u. 137.	nem nyújtott be árajánlatot	-
4.	Nyugat-dunántúli Útépítő, Tervező és kivitelező Kft. 9026 Győr, Teleki L. u. 46.	905 392	1 149 848
5.	LANG-SZOLG Kereskedelmi és Szolgáltató Kft. 9081 Győrújbarát, István u. 213.	787 360	999 947

Javaslat: Kérem az LANG-SZOLG Kereskedelmi és Szolgáltató Kft. 9081 Győrújbarát, István u. 213. ajánlatának elfogadását a kivitelezési feladatok ellátására, a vállalkozási szerződés megkötését engedélyezni szíveskedjenek.

Indokolás:
Tét Város Önkormányzata árajánlatot kért be építési kivitelezési feladatok ellátására a Tét, Rákóczi utcában csapadékvíz elvezetési problémák megoldása kapcsán. A legkedvezőbb

Tét Város Önkormányzata
Tét, Fő u. 88. 9100-H
Tel./Fax: 96/461-134; 461-193; 561-093
E-mail: titkarsag@tet.hu

árajánlatot az LANG-SZOLG Kereskedelmi és Szolgáltató Kft. (9081 Győrújbarát, István u. 213.) adta bruttó 999 947 Ft-os költségért.

A kivitelezési feladatok ellátására vállalkozói szerződés kerül megkötésre.

Tét, 2016. június 23.

Készítette:

Dukkonné Csécs Angelika
ügyintéző

A beszerzéshez szükséges előirányzat rendelkezésre áll: igen-nem*
A javaslattal egyetértek /nem értek egyet*:

Tét, 2016. június 23.

.....
Menyhártné Pölöskei Eleonóra
pénzügyi és gazdasági csoportvezető

Elutasítás esetében megjegyzés/további utasítás:
Tét, 2016. június 23.

.....
Menyhártné Pölöskei Eleonóra
pénzügyi és gazdasági csoportvezető

Elutasítás esetében az elutasítás jóváhagyása:
Az elutasítással egyetértek /nem értek egyet*:
Tét, 2016. június 23.

.....
Bánfi Lajos
polgármester

Tét Város Önkormányzata
Tét, Fő u. 88. 9100-H
Tel./Fax: 96/461-134; 461-193; 561-093
E-mail: titkarsag@tet.hu

IKTATÓSZÁM: 271-.../2016.

BÍRÁLÓ LAP

Árajánlat összehasonlításához, értékeléshez

Tárgy:
Tét település Önkormányzata közvilágítás korszerűsítésére tervezési feladatok ellátására pályázatot ír ki ESCO típusú konstrukcióban.

Árajánlatot kértünk:

1. IPS-POWER Kft. Szabó Szántó Adrienn ügyvezető igazgató 9024 Győr, Nádor u. 23. fszt. 1.
2. CoreComm SI Kft. Horváth Balázs ügyvezető igazgató 8200 Veszprém, Piramis u. 9.
3. NRG Services Kft. Nádasdi Zsuzsanna ügyvezető igazgató 9028 Győr, Zöld u. 3/a.2. em. 9.

Tét városban közvilágítás korszerűsítése pályázatban tervezési feladatok ellátása

Ajánlatkérés tárgya:
Tét település Önkormányzata közvilágítás korszerűsítésére tervezési feladatok ellátására pályázatot ír ki ESCO típusú konstrukcióban.

1. Tervezői meghatalmazás kérése az Önkormányzattól.
2. Tervezői meghatalmazással KIF-KÖF szakági rajzok kikérése az illetékes áramszolgáltatói referenstől.
3. Igénybejelentő beküldése az illetékes közvilágítási referensnek.
4. Kapcsolattartás az Önkormányzatokkal, esetleges további igények felmérése.
5. A meglévő lámpatestekről felmérés készítése, valamint a geometriai paraméterek rögzítése(fénypontmagasság, ráhajlás, dőlés, útszélesség, osztásköz) a járdatestek és egyéb peremzónák figyelembevételével az optimális LED lencse (CIT , COU optikák) és fényáram megválasztása végett. A világítási helyzeteket az MSZ EN 13201 Szabvány szerint kérjük meghatározni, fokozottan ügyelve a gyalogátkelőhelyek lehetséges szabványos megvilágítására. A méretezések során javaslom, hogy a Q0 fénysűrűség tényező 0,08 legyen, javulás: 0,9. A tervekben kérjük feltüntetni, ahol nem szabványos bekötővezetékek, áramkötések találhatók, valamint, ahol régi, nem megfelelő tartószerkezetek vannak (pl.: régi EKA lámpatestből levágott kar szolgál jelenleg tartóként), mivel a kivitelezés során azokat cserélni szükséges.
6. Szükséges nyilatkozatok, aláírt igénybejelentő, önkormányzati nyilatkozatok (jegyzői jóváhagyó, önkormányzati jóváhagyó, önkormányzati közútkezelői), igénybejelentésre kapott elosztói tájékoztató, áramszolgáltatói közmű-egyeztetési jegyzőkönyv.
7. Közmű-egyeztetési díjakat 20.000Ft-ig a tervező vállalja, 20.000Ft felett a megrendelőt terhelik ezek a költségek.
8. Áramszolgáltatói jóváhagyás.
9. Engedélyes kiviteli tervdokumentáció 5 példányban papír alapon, illetve 1 példány elektronikus formában (szerkeszthető formában) történő átadása az Önkormányzat részére.

Az ajánlatok összehasonlító táblája:

Tét Város Önkormányzata
Tét, Fő u. 88. 9100-H
Tel./Fax: 96/461-134; 461-193; 561-093
E-mail: titkarsag@tet.hu

Ssz.	Árajánlatot adó megnevezése	költség nettó Ft	költség összesen bruttó Ft
1.	IPS-POWER Kft. Szabó Szántó Adrienn ügyvezető igazgató 9024 Győr, Nádor u. 23. fszt. 1.	780 000	990 600
2.	CoreComm SI Kft. Horváth Balázs ügyvezető igazgató 8200 Veszprém, Piramis u. 9.	960 000	1 219 200
3.	NRG Services Kft. Nádasdi Zsuzsanna ügyvezető igazgató 9028 Győr, Zöld u. 3/a.2. em. 9.	850 000	1 079 500

Javaslat: Kérem az IPS-POWER Kft. Szabó Szántó Adrienn ügyvezető igazgató 9024 Győr, Nádor u. 23. fszt. 1. ajánlatának elfogadását a tervezési feladatok ellátására, a tervezési szerződés megkötését engedélyezni szíveskedjenek.

Indokolás:
Tét Város Önkormányzata árajánlatot kért be tervezési feladatok ellátására a közvilágítási pályázat kapcsán. A legkedvezőbb árajánlatot az IPS-POWER Kft. Szabó Szántó Adrienn ügyvezető igazgató (9024 Győr, Nádor u. 23. fszt. 1.) adta bruttó 990 600 Ft-os költségért.

A tervezési feladatok ellátására szerződés kerül megkötésre.

Tét, 2016. június 20.

Készítette: Dukkonné Csécs Angelika
ügyintéző

A beszerzéshez szükséges előirányzat rendelkezésre áll: igen-nem*
A javaslattal egyetértek /nem értek egyet*:

Tét, 2016. június 20.

.....
Menyhártné Pölöskei Eleonóra
pénzügyi és gazdasági csoportvezető

Elutasítás esetében megjegyzés/további utasítás:
Tét, 2016. június 20.

.....
Menyhártné Pölöskei Eleonóra
pénzügyi és gazdasági csoportvezető

Elutasítás esetében az elutasítás jóváhagyása:
Az elutasítással egyetértek /nem értek egyet*:
Tét, 2016. május 9.

.....
Bánfi Lajos
polgármester

Tét Város Önkormányzata
Tét, Fő u. 88. 9100-H
Tel./Fax: 96/461-134; 461-193; 561-093
E-mail: titkarsag@tet.hu

IKTATÓSZÁM: 1999- 16 /2016.

BÍRÁLÓ LAP

Árajánlat összehasonlításához, értékeléshez

Készült a Tét, házasság kötő terem épületének energetikai felújítására, tervezési feladatok és műszaki dokumentáció elkészítésére

Árajánlatot kértünk:

1. **NRG Services Kft, 9028, Győr, Zöld utca 3/A.2. em.9.**
2. **IPS Power Kft, 9024, Győr, Nádor utca 23. Fszt.1.**
3. **CoreComm SI Kft, 8200 Veszprém, Piramis u. 8.**

A beszerezni kívánt szolgáltatás pontos megnevezése:

Tét város, házasság kötő terem épületének energetikai felújítása, tervezési feladatok és műszaki dokumentáció készítésére

Az ajánlatok összehasonlító táblája:

Ssz.	Árajánlatot adó megnevezése	**összesített nettó költség Ft**	**összesített bruttó költség Ft**
1.	**NRG Services Kft, 9028, Győr, Zöld utca 3/A.2. em.9.**	**1. 700. 000 Ft**	**2. 159. 000 Ft**
2.	**IPS Power Kft, 9024, Győr, Nádor utca 23. Fszt.1.**	**1. 850. 000 Ft**	**2. 349. 000 Ft**
3.	**CoreComm SI Kft, 8200 Veszprém, Piramis u. 8**	**1. 990. 000 Ft**	**2. 527. 300 Ft**

Javaslat:

Kérem a **NRG Services Kft, 9028, Győr, Zöld utca 3/A.2. em. 9.** ajánlatának az elfogadását és szerződés megkötését engedélyezni szíveskedjenek.

Tét Város Önkormányzata
Tét, Fő u. 88. 9100-H
Tel./Fax: 96/461-134; 461-193; 561-093
E-mail: titkarsag@tet.hu

Indokolás:
Tét Város Önkormányzata a TOP – 3. 2. 1. -15 kódszámú pályázati konstrukció keretében megvalósítandó pályázat kapcsán kért ajánlatot, Tét város házasság kötő termének energetikai felújítására tervezési és műszaki dokumentáció elkészítésére.

Az ajánlatok beérkezésénél elsődleges bírálati szempont a legkedvezőbb ajánlati ár, melyet a **NRG Services Kft. (9028 Győr, Zöld utca 3/A.2. em. 9.)** adta.

Tét, 2016. június 29.

Készítette:

Dukkonné Csécs Angelika
Ügyintéző

A beszerzéshez szükséges előirányzat rendelkezésre áll: igen-nem*
A javaslattal egyetértek /nem értek egyet*:

Tét, 2016. június 29.

.....
Menyhártné Pölöskei Eleonóra
Pénzügyi és gazdasági csoportvezető

Elutasítás esetében megjegyzés/további utasítás:

Tét, 2016. június 29.

.....
Menyhártné Pölöskei Eleonóra
Pénzügyi és gazdasági csoportvezető

Elutasítás esetében az elutasítás jóváhagyása:
Az elutasítással egyetértek /nem értek egyet*:

.....
Bánfi Lajos
Polgármester

Tét Város Önkormányzata
Tét, Fő u. 88. 9100-H
Tel./Fax: 96/461-134; 461-193; 561-093
E-mail: titkarsag@tet.hu

IKTATÓSZÁM: 1999- 17 /2016.

BÍRÁLÓ LAP

Árajánlat összehasonlításához, értékeléshez

Készült a Tét, Polgármesteri Hivatal épületének energetikai felújítására, tervezési feladatok és műszaki dokumentáció elkészítésére

Árajánlatot kértünk:

1. **NRG Services Kft, 9028, Győr, Zöld utca 3/A.2. em.9.**
2. **IPS Power Kft, 9024, Győr, Nádor utca 23. Fszt.1.**
3. **CoreComm SI Kft, 8200 Veszprém, Piramis u. 8.**

A beszerezni kívánt szolgáltatás pontos megnevezése:

Tét Polgármesteri Hivatal épületének energetikai felújítása, tervezési feladatok és műszaki dokumentáció készítésére

Az ajánlatok összehasonlító táblája:

Ssz.	Árajánlatot adó megnevezése	**összesített nettó költség Ft**	**összesített bruttó költség Ft**
1.	**NRG Services Kft, 9028, Győr, Zöld utca 3/A.2. em.9.**	**3. 800. 000 Ft**	**4. 826. 000 Ft**
2.	**IPS Power Kft, 9024, Győr, Nádor utca 23. Fszt.1.**	**3. 950. 000 Ft**	**5. 016.500 Ft**
3.	**CoreComm SI Kft, 8200 Veszprém, Piramis u. 8**	**3. 990. 000 Ft**	**5. 067. 300 Ft**

Javaslat:

Kérem a **NRG Services Kft, 9028, Győr, Zöld utca 3/A.2. em. 9.** ajánlatának az elfogadását és szerződés megkötését engedélyezni szíveskedjenek.

Tét Város Önkormányzata
Tét, Fő u. 88. 9100-H
Tel./Fax: 96/461-134; 461-193; 561-093
E-mail: titkarsag@tet.hu

Indokolás:

Tét Város Önkormányzata a TOP – 3. 2. 1. -15 kódszámú pályázati konstrukció keretében megvalósítandó pályázat kapcsán kért ajánlatot, Tét Polgármesteri Hivatal energetikai felújítására tervezési és műszaki dokumentáció elkészítésére.

Az ajánlatok beérkezésénél elsődleges bírálati szempont a legkedvezőbb ajánlati ár, melyet a **NRG Services Kft. (9028 Győr, Zöld utca 3/A.2. em. 9.)** adta.

Tét, 2016. június 29.

Készítette:

Dukkonné Csécs Angelika
Ügyintéző

A beszerzéshez szükséges előirányzat rendelkezésre áll: igen-nem*
A javaslattal egyetértek /nem értek egyet*:

Tét, 2016. június 29.

.....
Menyhártné Pölöskei Eleonóra
Pénzügyi és gazdasági csoportvezető

Elutasítás esetében megjegyzés/további utasítás:

Tét, 2016. június 29.

.....
Menyhártné Pölöskei Eleonóra
Pénzügyi és gazdasági csoportvezető

Elutasítás esetében az elutasítás jóváhagyása:
Az elutasítással egyetértek /nem értek egyet*:

.....
Bánfi Lajos
Polgármester

Tét Város Önkormányzata
Tét, Fő u. 88. 9100-H
Tel./Fax: 96/461-134; 461-193; 561-093
E-mail: titkarsag@tet.hu

IKTATÓSZÁM: 1999- 18 /2016.

BÍRÁLÓ LAP

Árajánlat összehasonlításához, értékeléshez

Készült a Tét, Óvoda épületének energetikai felújítására, tervezési feladatok és műszaki dokumentáció elkészítésére

Árajánlatot kértünk:

1. **NRG Services Kft, 9028, Győr, Zöld utca 3/A.2. em.9.**
2. **IPS Power Kft, 9024, Győr, Nádor utca 23. Fszt.1.**
3. **CoreComm SI Kft, 8200 Veszprém, Piramis u. 8.**

A beszerezni kívánt szolgáltatás pontos megnevezése:

Tét Óvoda épületének energetikai felújítása, tervezési feladatok és műszaki dokumentáció készítésére

Az ajánlatok összehasonlító táblája:

Ssz.	Árajánlatot adó megnevezése	**összesített nettó költség Ft**	**összesített bruttó költség Ft**
1.	**NRG Services Kft, 9028, Győr, Zöld utca 3/A.2. em.9.**	**1. 800. 000 Ft**	**2. 286. 000 Ft**
2.	**IPS Power Kft, 9024, Győr, Nádor utca 23. Fszt.1.**	**1. 950. 000 Ft**	**2. 476. 500 Ft**
3.	**CoreComm SI Kft, 8200 Veszprém, Piramis u. 8**	**1. 990. 000 Ft**	**2. 527. 300 Ft**

Javaslat:

Kérem a **NRG Services Kft, 9028, Győr, Zöld utca 3/A.2. em. 9.** ajánlatának az elfogadását és szerződés megkötését engedélyezni szíveskedjenek.

Tét Város Önkormányzata
Tét, Fő u. 88. 9100-H
Tel./Fax: 96/461-134; 461-193; 561-093
E-mail: titkarsag@tet.hu

Indokolás:
Tét Város Önkormányzata a TOP – 3. 2. 1. -15 kódszámú pályázati konstrukció keretében megvalósítandó pályázat kapcsán kért ajánlatot, Tét Óvoda energetikai felújítására tervezési és műszaki dokumentáció elkészítésére.

Az ajánlatok beérkezésénél elsődleges bírálati szempont a legkedvezőbb ajánlati ár, melyet a **NRG Services Kft. (9028 Győr, Zöld utca 3/A.2. em. 9.)** adta.

Tét, 2016. június 29.

Készítette:

Dukkonné Csécs Angelika
Ügyintéző

A beszerzéshez szükséges előirányzat rendelkezésre áll: igen-nem*
A javaslattal egyetértek /nem értek egyet*:

Tét, 2016. június 29.

.....
Menyhártné Pölöskei Eleonóra
Pénzügyi és gazdasági csoportvezető

Elutasítás esetében megjegyzés/további utasítás:

Tét, 2016. június 29.

.....
Menyhártné Pölöskei Eleonóra
Pénzügyi és gazdasági csoportvezető

Elutasítás esetében az elutasítás jóváhagyása:
Az elutasítással egyetértek /nem értek egyet*:

.....
Bánfi Lajos
Polgármester

Tét Város Önkormányzata
Tét, Fő u. 88. 9100-H
Tel./Fax: 96/461-134; 461-193; 561-093
E-mail: titkarsag@tet.hu

Előterjesztés
Tét Város Önkormányzat Képviselőtestületének
2016. június 29-ei ülésére

A felhívás címe: Leromlott városi területek rehabilitációja
A felhívás kódszáma: TOP-4.3.1-15

Magyarország Kormányának felhívása a városi jogállású helyi önkormányzatok részére, a leromlott városi területek rehabilitációjának és az ott élő lakosság felzárkózásának megvalósítása érdekében.
A Kormány a Partnerségi Megállapodásban célul tűzte ki a telepszerű körülmények között élők életkörülményeinek javítását, a hátrányos helyzetűek alapvető szociális készségeinek erősítését (lehetővé téve foglalkoztathatóságuk későbbi fejlesztését és majdan munkaerő piaci részvételüket) és az önszerveződésre, stratégiai jövőformálásra képes helyi és térségi közösségek kialakítását. A cél elérését a Kormány az önkormányzatok és társadalmi partnereik együttműködésével tervezi megvalósítani jelen felhívásban foglalt feltételek mentén.

Az együttműködés keretében a Kormány vállalja, hogy:
- a benyújtott támogatási kérelmekről a jogszabály által meghatározott határidőn belül dönt.
- A felhívás feltételeinek megfelelő projekteket vissza nem térítendő támogatásban részesíti a rendelkezésre álló forrás erejéig.
- Az előleggel kapcsolatos feltételeknek megfelelő támogatott projekteknek a projekt részére megítélt támogatás összege legfeljebb 25%-ának megfelelő, de legfeljebb 300 millió Ft összegű előleget biztosít.

A támogatási kérelmet benyújtó szervezetek az együttműködés keretében vállalják, hogy:
- projektjük megvalósításával hozzájárulnak a leromlott városi területek rehabilitációja és az ott élő lakosság felzárkózása cél eléréséhez,
- a kapott támogatáson felül önerőből finanszírozzák a projektet,
- a támogatás visszafizetésének terhe mellett vállalják a projekt a fenntartását a fenntartási időszakban.

Az intézkedés célja az intelligens, fenntartható és inkluzív növekedés uniós stratégiával és „Magyarország Partnerségi Megállapodása a 2014–2020-as fejlesztési időszakra" c. dokumentummal összhangban a leszakadó vagy leszakadással veszélyeztetett városrészeken koncentráltan megnyilvánuló társadalmifizikai-gazdasági problémák komplex módon való kezelése a területen élők társadalmi integrációjának elősegítése érdekében. A beavatkozások alapját az érintett városrészek lakófunkciójának erősítése, meglévő funkcióinak bővítése, fejlesztése, szociális, közösségi és közterületi funkciók kialakítása képezi.
Integrált szociális jellegű rehabilitációt azokban a városrészekben kell megvalósítani, ahol a kedvezőtlen demográfiai helyzet, az alacsony iskolázottság, a tartós munkanélküliség magas szintje, az alacsony társadalmi státusz és az erősen leromlott környezet ezt indokolja.
A szociális városrehabilitációs programok alapvetően két típusú akcióterületre fókuszálhatnak:

1. Szegregációval veszélyeztetett területek: jellemzően városi szövetbe ágyazott, hagyományos építésű lakóterületek, vagy ipari technológiával épült lakótelepek, vegyes lakosság összetételű városrészek, ahol a legfeljebb általános iskolai végzettséggel rendelkezők és munkajövedelemmel nem

rendelkezők aránya az aktív korú lakosságon (15-59 éves lakosság) belül eléri, illetve meghaladja a határértéket4 . Szegregációval veszélyeztetett területek esetében cél a további leszakadás megállítása, és lehetőség szerint a terület és az ott élő lakosság státuszának emelése.

2. Szegregált területek: városi szövetbe ágyazott vagy a településtesttől elkülönült, jellemzően hagyományos építésű városrészek (telepek), ahol a marginalizált közösségek élnek, és ahol a legfeljebb általános iskolai végzettséggel rendelkezők és munkajövedelemmel nem rendelkezők aránya az aktív korú lakosságon (15-59 éves lakosság) belül eléri, illetve meghaladja a határértéket. Azon települések esetében, amelyek területén szegregációval veszélyeztetett és szegregált terület is található, először a szegregált terület/területek rehabilitációját szükséges biztosítani. Ezt követően valósulhat meg a szegregációval veszélyeztetett területek rehabilitációja. Az infrastrukturális beavatkozásokat a társadalmi hátrányok kompenzálását célzó szociális, oktatási, foglalkoztatási, egészségügyi, közösségfejlesztési, antidiszkriminációs és közbiztonsági programok egészítik ki, amelyeket a TOP-5.2.1 intézkedés (ESZA) finanszíroz.

Tárgyi felhívás a területi szereplők Kormány által elfogadott integrált területi programjainak a megvalósítását szolgálja.
Ezen pályázati felhívásra szeretnénk pályázatot benyújtani, a Bartók Béla utcában és Ürgehegyben – szegregációval veszélyeztetett területek – infrastrukturális fejlesztésre. Ürgehegyben szeretnénk vásárolni egy ingatlant, ahol működhetne kihelyezett védőnői rendelés, tanyagondnoki szolgálat, stb. Ez az önkormányzatnak lenne az ingatlanja, az ott élő emberek ide jöhetnének segítségért, problémáik megoldásában az ott ügyet intéző kolléga segítené az ott lakókat.

Kérem a testület támogatását a pályázat benyújtásához.

Határozati Javaslat:

Tét Város Önkormányzat Képviselő-testülete egyetért azzal, hogy az önkormányzat pályázatot nyújtson be a **„Leromlott városi területek rehabilitációja"** című, **TOP-4.3.1-15.** kódszámú pályázatra.
Pályázatunk célja a telepszerű körülmények között élők (Bartók Béla utca szegregációval veszélyeztetett területe, illetve Ürgehegy teljes területe, mely szegregációval veszélyeztetett terület) életkörülményeinek javítása, a hátrányos helyzetűek alapvető szociális készségeinek erősítése és az önszerveződésre, stratégiai jövőformálásra képes helyi és térségi közösségek kialakítása.
A képviselő-testület felhatalmazza Bánfi Lajos polgármestert a pályázathoz szükséges dokumentumok, szerződések aláírására és a pályázat benyújtására.

Felelős: Bánfi Lajos polgármester
Határidő: azonnal

Tét, 2016. május 20.

Tisztelettel:

Bánfi Lajos
Polgármester

Készítette:
Dukkonné Csécs Angelika

Téti Közös Önkormányzati Hivatal
Jegyzője
Tét, Fő u. 88. 9100-H
Tel./Fax: 96/461-134; 461-193; 561-093

ELŐTERJESZTÉS

Tét Város Önkormányzat Képviselő-testületének 2016.06.29-i testületi ülésére

Tárgy: szabályzat módosítások

Tisztelt Képviselő-testület!

Szükségessé vált néhány szabályzat, így a számlarend, az eszközök és a források értékelési szabályzata, a gazdálkodási szabályzat és a bizonylati rend módosítása.

A szabályzatok nagy oldalterjedelmük miatt nyomtatásra nem kerülnek, amennyiben a T. képviselők közül valaki meg kívánja azt nyomtatott formában tekinteni, a Hivatalban kérésére kinyomtatásra kerül.

A fentiek alapján kérem a Tisztelt Képviselő-testületet, hogy a módosított szabályzatokat elfogadni szíveskedjenek.

Tét, 2016. június 23.

Tisztelettel:

Bereczkiné Dr. Kovács Piroska
jegyző

Tét Város Önkormányzata
Tét, Fő u. 88. 9100-H
Tel./Fax: 96/461-134; 461-193; 561-093
E-mail: titkarsag@tet.hu

IKTATÓSZÁM: 1310- 17 /2016.

BÍRÁLÓ LAP

Árajánlat összehasonlításához, értékeléshez

Készült a Városközpont megújítása a fenntarthatóság jegyében a TOP -2. 1. 2 - 15 Zöld Város kialakítása, projekttervezés, pályázatírás, igényfelmérés és kihasználtsági terv valamint akcióterületi terv és költség – haszon elemzés elkészítésére

Árajánlatot kértünk:

1. **HHP Contact Kft, 9027, Győr, Gesztenyefa u 4.**
2. **BFH Európa Kft, 9700, Szombathely, Semmelweis u 4 – 6.**
3. **HERTO tanácsadó Bt, 9028, Győr, Szabadi u 13 / c 2 / 5.**

A beszerezni kívánt szolgáltatás pontos megnevezése:

Városközpont megújítása a fenntarthatóság jegyében a TOP -2. 1. 2 - 15 Zöld Város kialakítása, projekttervezés, pályázatírás, igényfelmérés és kihasználtsági terv valamint akcióterületi terv és költség – haszon elemzés elkészítésére

Az ajánlatok összehasonlító táblája:

Ssz.	Árajánlatot adó megnevezése	**összesített nettó költség Ft**	**összesített bruttó költség Ft**
1.	**HHP Contact Kft, 9027, Győr, Gesztenyefa u 4.**	**2. 000. 000 Ft**	**2. 540. 000 Ft**
2.	**BFH Európa Kft, 9700, Szombathely, Semmelweis u 4 – 6.**	**2. 400. 000 Ft**	**3. 048.000 Ft**
3.	**HERTO tanácsadó Bt, 9028, Győr, Szabadi u 13 / c 2 / 5.**	**1.800. 000 Ft**	**2. 286. 000 Ft**

Tét Város Önkormányzata
Tét, Fő u. 88. 9100-H
Tel./Fax: 96/461-134; 461-193; 561-093
E-mail: titkarsag@tet.hu

Javaslat:

Kérem a. **HERTO tanácsadó Bt, 9028, Győr, Szabadi u 13 / c 2 / 5.** ajánlatának az elfogadását és szerződés megkötését engedélyezni szíveskedjenek.

Indokolás:
Tét Város Önkormányzata a TOP – 2. 1. 2. -15 kódszámú Zöld Város kialakítása pályázati konstrukció keretében megvalósítandó pályázat kapcsán kért ajánlatot, Városközpont megújítása és fenntarthatóság jegyében, projekttervezés, pályázatírás, igényfelmérés és kihasználtsági terv valamint akcióterületi terv és költség – haszon elemzés elkészítésére

Az ajánlatok beérkezésénél elsődleges bírálati szempont a legkedvezőbb ajánlati ár, melyet a. **HERTO tanácsadó Bt, 9028, Győr, Szabadi u 13 / c 2 / 5.** adta.

Tét, 2016. június 29.

Készítette:

Dukkonné Csécs Angelika
Ügyintéző

A beszerzéshez szükséges előirányzat rendelkezésre áll: igen-nem*
A javaslattal egyetértek /nem értek egyet*:

Tét, 2016. június 29.

.....
Menyhártné Pölöskei Eleonóra
Pénzügyi és gazdasági csoportvezető

Elutasítás esetében megjegyzés/további utasítás:

Tét, 2016. június 29.

.....
Menyhártné Pölöskei Eleonóra
Pénzügyi és gazdasági csoportvezető

Elutasítás esetében az elutasítás jóváhagyása:
Az elutasítással egyetértek /nem értek egyet*:

.....
Bánfi Lajos
Polgármester

Téti Közös Önkormányzati Hivatal
Jegyzője
Tét, Fő u. 88. 9100-H
Tel./Fax: 96/461-134; 461-193; 561-093

Ügyirat szám: 2125/2016.

Tárgy: Tét, 1704/1 és Tét, belterület 1704/2 hrsz. alatti ingatlan bérleti szerződésével kapcsolatos felmondás.

Előterjesztés
a 2016. június 29-ei testületi ülésre

Tisztelt Képviselő-testület!

A „Nagy" Kereskedelmi és Szolgáltató EC. (8440 Herend, Vadvirág u. 27.) képviselője, Nagy János felmondja Tét Város Önkormányzatával kötött piac és vásár működtetésére üzemeltetésére, a 2011-08-03-án megkötött szerződést, a szerződés 10. pontjában foglaltak szerint 2016. 06. 30.

A szerződés 10. pontja az alábbit tartalmazza:
Bérbeadó és a Bérlő 6 hónapos felmondási idővel, - december 31-i hatállyal - indokolás nélkül felmondhatja a szerződést. A felmondási idő alatt mindkét fél e szerződésben vállalt kötelezettségeit változatlanul köteles ellátni.
Bármelyik szerződő azonnali hatállyal felmondhatja jelen szerződést, ha a másik szerződő fél a szerződéses jogviszonyból eredő kötelezettségét szándékosan, vagy súlyosan gondtalanul, jelentős mértékben megszegi.

A képviselő-testület hozzájárul a felmondáshoz, azzal a kitétellel, hogy a felmondás időpontjának határideje 2016. 12. 31-e lesz, a szerződés 10. pontjában foglaltaknak megfelelően.

Tét, 2016. június 27.

Bánfi Lajos
polgármester

2016 JÚN 22.

Nagy János
„Nagy"- Kereskedelmi és Szolgáltató EC.
Herend
Vadvirág Utca, 27.
8440

Téti Közös Önkormányzati Hivatal
Bánfi Lajos
Polgármester
Tét
Fő Út, 88.
9100

TÉTI KÖZÖS ÖNKORMÁNYZATI HIVATAL TÉT		
Érkezett: 2016 06. 22.	Szám: 4125 / 2016	
Melléklet:	Előadó: Bánfi Lajos	Előszám:

Tárgy: Bérleti szerződés felmondása.

Tisztelt Bánfi Lajos Polgármester Úr!

A Tét Város Önkormányzattal, piac és vásár működtetésére, üzemeltetésére, 2011-08-03. kötött szerződést, a szerződés 10. pontjában foglaltak szerint, **2016-06-30. felmondom.**

Sajnos a vásározók és a vásárlók érdeklődésének, majdnem teljes hiánya jellemzi a piacot, még úgy is, hogy a helyhasználati díjak a minimálisak, vagy például Január, 01. – Március, 31. nem is volt.

Kérem tisztelt Polgármester urat, felmondásomat elfogadni szíveskedjen.

2016-06-20

"NAGY" Kereskedelmi és Szolgáltató EC.
8440 Herend, Vadvirág u. 27.
Adószám: 24480705-2-19
UNIO: 24480705
Cégj.: 19-11-500050

Tisztelettel: Nagy János

Szabó Gyula
2016. jún. 24

Győrszemerei Polgármesteri Hivatal
9121 Győrszemere, Fő út 20.

Iktatószám:

TÉTI KÖZÖS ÖNKORMÁNYZATI HIVATAL
TÉT
Érkezett: 2016 JÚN 24
Szám: 2134 / 2016.
Melléklet: 1db
Előadó: I
Előszám:

Ügyintéző: Horváth Sándor
Telefonszám: 96/551-056

Tárgy: Győrszemere (msz: 15133) településszerkezeti terv szabályozási terv módosítása/ előzetes vélemény kérés

Tisztelt Címzett!

A településfejlesztési koncepcióról, az integrált településfejlesztési stratégiáról és a településrendezési eszközökről, valamint egyes településrendezési sajátos jogintézményekről szóló 314/2012. (XI. 8.) Korm. Rendelet 37. § (2) bekezdésében foglaltaknak megfelelően ezúton tájékoztatom, hogy Győrszemere Községi Önkormányzat a következő módosításokat kívánja megvalósítani:

A rendezési terv módosításával érintett terület:

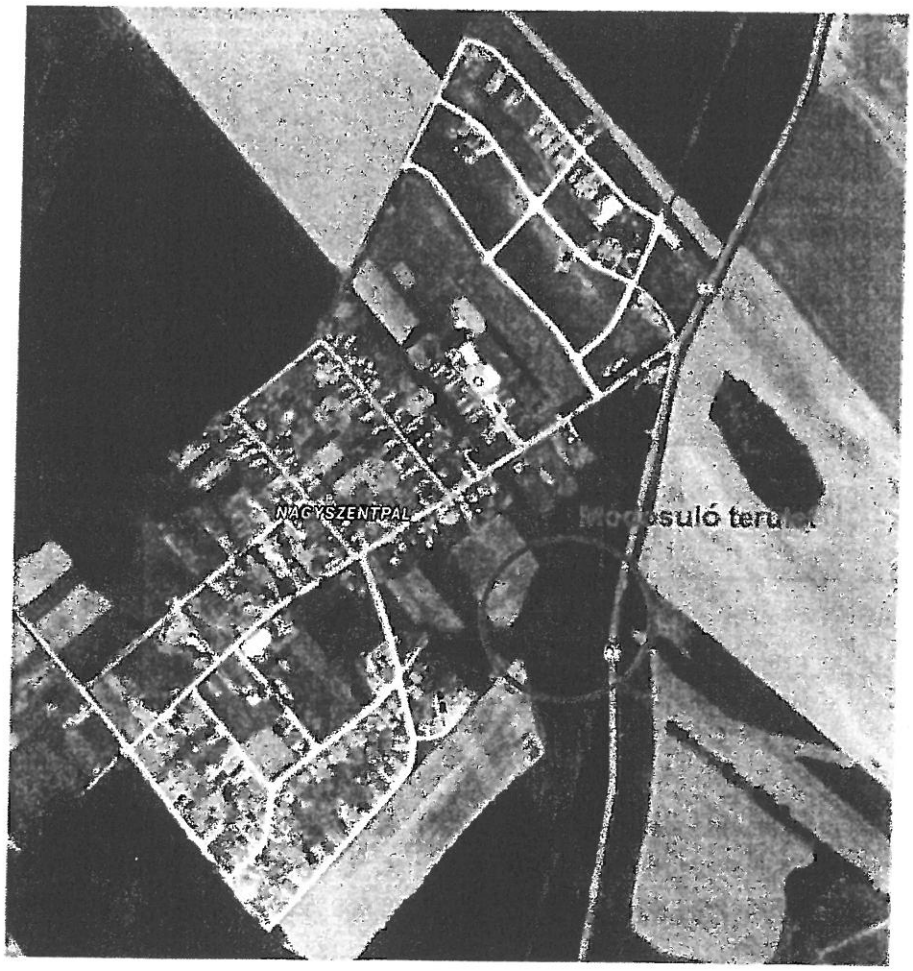

A módosítás leírása:

A módosítás oka: A 0125/11 hrsz-ú telek tulajdonosa kérelemmel fordult az önkormányzathoz, amelyben kérte a terület átminősítését, mivel ott benzinkút építését tervezik. A 83. sz. főúthoz közvetlen kapcsolata van a teleknek.
Az önkormányzat a 72/2015. (IX.29.) Kt. határozatában támogatta a terület átminősítését.

A módosítás hatása: A módosítással bővül a településen elérhető szolgáltatások köre, a beruházás fejleszti a település gazdaságát és munkahelyet teremt.
A biológiai aktivitás csökkentését telken belül nem lehet ellensúlyozni, ezért más területek átminősítésére is szükséges.

Módosítás előtti állapot

TÉT VÁROS ÖNKORMÁNYZAT KÉPVISELŐ-TESTÜLETÉNEK
13/2016. (VI.30.) önkormányzati rendelete

Tét Város Önkormányzata Képviselő-testületének az Önkormányzat, valamint szervei Szervezeti és Működési Szabályzatáról szóló 11/2014. (XI.20.) önkormányzati rendelet módosításáról

Tét Város Önkormányzat Képviselő-testülete az Alaptörvény 32. cikk (2) bekezdésében meghatározott eredeti jogalkotói hatáskörében, az Alaptörvény 32. cikk (1) bekezdés d) pontjában meghatározott feladatkörében eljárva az Önkormányzat, valamint szervei Szervezeti és Működési Szabályzatáról szóló 11/2014. (XI.20.) önkormányzati rendelet alábbiak szerinti módosítását rendeli el:

1.§

Tét Város Önkormányzata Képviselő-testületének az Önkormányzat, valamint szervei Szervezeti és Működési Szabályzatáról szóló 11/2014. (XI.20.) önkormányzati rendelet (továbbiakban: „R") 4. melléklet „Polgármester részére a képviselő-testület által átruházott döntési hatáskörök" *Hatáskörök* alcím kiegészül az *„o)"* ponttal:

„o) a mezőőri járulékkal kapcsolatos hatáskörök"

2. §

E rendelet a kihirdetését követő napon lép hatályba és az azt követő napon hatályát veszti.

Bánfi Lajos
polgármester

Bereczkiné dr. Kovács Piroska
jegyző

Kihirdetési záradék:

E rendeletet Tét Város Önkormányzat Képviselő-testülete 2016. június 29. napján tartott testületi ülésén fogadta el.

Kihirdetve: A helyben szokásos módon, a hirdetőtáblán, 2016. június 30–án.

Bereczkiné dr. Kovács Piroska
jegyző

Tét Város Önkormányzata Képviselő-testületének
14/2016. (VI. 30.) önkormányzati rendelete
a partnerségi egyeztetés szabályairól

Tét Város Önkormányzatának Képviselő-testülete a Magyarország helyi önkormányzatairól szóló 2011. évi CLXXXIX. törvény 13.§ (1) bekezdésének 1. pontjában, valamint 23.§ (5) bekezdésének 5. pontjában meghatározott feladatkörben eljárva, a településfejlesztési koncepcióról, az integrált településfejlesztési stratégiáról és a településrendezési eszközökről, valamint egyes településrendezési sajátos jogintézményekről szóló 314/2012.(XI. 8.) Kormányrendelet 29.§-ában kapott felhatalmazás alapján a következőket rendeli el:

I. Általános rendelkezések

1. §

(1) E rendelet hatálya Tét város közigazgatási területére terjed ki.

(2) Az egyeztetésben résztvevők (a továbbiakban: partner) köre:
a) Tét adott településrendezési eszköz tervezésével érintett településrészén lakóhellyel vagy tartózkodási hellyel rendelkező természetes személy
b) Tét adott településrendezési eszköz tervezésével érintett településrészén telephellyel rendelkező gazdálkodó szervezet.
c) Tét városban nyilvántartott, bejegyzett érdekképviseleti és civil szervezetek
d) Valamennyi Téten működő elismert egyház
e) A környezet védelmének általános szabályairól szóló 1995. évi LIII. törvény 98.§ (2) a) pontja alapján a településrendezési eszközök véleményezési eljárásába bejelentkező szervezetek

II. A tájékoztatás módja és eszközei

2.§

(1) Az 1.§ (2) bekezdésében szereplő partnerek a településfejlesztési koncepcióról, az integrált településfejlesztési stratégiáról és a településrendezési eszközökről, valamint egyes településrendezési sajátos jogintézményekről szóló 314/2012. (XI.8.) Korm. rendelet (a továbbiakban: Korm.r.) 37. §-ában meghatározott előzetes tájékoztatási szakaszban az ott meghatározott tartalommal hirdetmény útján (Téti Közös Önkormányzati Hivatal – 9100 Tét, Fő utca 88- épületében megtalálható hirdető tábláján elhelyezett, valamint Tét város honlapján keresztül - www.tet.hu) előzetes tájékoztatót kapnak a településrendezési eszköz készítéséről, módosításáról, továbbá a hirdetmény megjelenésének tényéről tájékoztató A/4-as méret plakátokat kell elhelyezni a település hirdető tábláin.

(2) Az a partner, amely a 3. § (3) bekezdésében meghatározott módon és a Korm.r.- ben meghatározott határidőn belül írásban jelzi részvételi szándékát, postai úton, elektronikus adathordozón véleményezési anyagot kap.

(3) A véleményezési szakasz részeként a véleményezésre kiküldött településrendezési eszközt legalább 15 napig közzé kell tenni Téti Közös Önkormányzati Hivatala hirdető tábláján és Tét város honlapján, továbbá a közzététel tényéről tájékoztató A/4-as méret plakátokat kell elhelyezni a település hirdető- tábláin.

III. A javaslatok, vélemények dokumentálásának módja

3.§

(1) A partner a 2. § (1) bekezdésében meghatározott előzetes tájékoztatóval kapcsolatban a Korm. r.-ben meghatározott határidőn belül véleményben kifejtheti előzetes javaslataikat a településrendezési eszköz készítésével kapcsolatban, továbbá megjelöli az eljárás további szakaszaiban való részvételi szándékot.

(2) Amennyiben a partner a 2. § (1) bekezdésében meghatározott megkeresésre részvételi szándékát nem jelzi, az eljárás további szakaszában nem vesz részt, és -kifogást nem emel-, véleményezőnek kell tekinteni.

(3) A partner a 2. § (3) bekezdésében meghatározott megkeresésre a Korm.r.-ben meghatározott határidőn belül kifejtheti a dokumentációval kapcsolatos, indokolással alátámasztott véleményét, észrevételét, jogszabályon alapuló véleményénél a jogszabályhelyet megjelöli.

4.§

(1) A 2. § (4) bekezdésében meghatározott közzététellel kapcsolatban annak ideje alatt bármely lakos véleményt adhat a képviselő-testületnek címezve, amelyet postai úton vagy elektronikus formában a közzétételben megadott címre juttathat el.

5.§

(1) Valamennyi vélemény az adott településrendezési eszköz ügyiratának részét képezi, és azokat a hivatal 8 napon belül a tervező felé továbbítja.

(2) A beérkezett javaslatokról, véleményekről az Önkormányzat által megbízott tervező köteles javaslatonként, véleményenként indokolással ellátott összefoglalót készíteni.

(3) Valamennyi véleményt a Korm.r. 39. § (2) bekezdésében meghatározott döntés meghozatalához a döntéshozó Képvisel -testülettel ismertetni kell.

IV. Az el nem fogadott javaslatok, vélemények indokolásának módja, dokumentálásuk, nyilvántartásuk rendje

6.§

(1) A képviselő-testület az általa el nem fogadott javaslatokról, véleményekről külön indokolással ellátott összefoglalót készít.

(2) Az összefoglalót a hivatal juttatja el az el nem fogadott javaslatokat, véleményeket megfogalmazó partner részére, a döntést követő nyolc napos határidővel.

(3) Az el nem fogadott javaslatokat, véleményeket a Hivatal az iratkezelési szabályai szerint tartja nyilván, gondoskodik az érintetek részére történő hozzáférésről.

V. Az elfogadott koncepció, stratégia és településrendezési eszköz nyilvánosságát biztosító eszközök

7. §

(1) A jóváhagyott koncepció, stratégia és településrendezési eszköz közzététele a 2. § (3) bekezdésben meghatározott módon történik.

(2) Az elfogadott koncepció, stratégia és településrendezési eszköz hivatalos példánya a Hivatal ügyfélfogadási idejében személyesen is megtekinthető

VI. Záró rendelkezések

8.§

E rendelet a kihirdetést követő napon lép hatályba.

E rendelet előírásait a folyamatban lévő ügyekben is alkalmazni kell.

Bánfi Lajos
Polgármester

Bereczkiné dr Kovács Piroska
jegyző

Kihirdetési záradék:
A rendeletet a képviselő-testület 2016. június 29-i ülésén fogadta el. A rendelet az önkormányzati hivatal hirdetőtábláján történő kifüggesztéssel, 2016. június 30. napján kihirdetésre került.

Bereczkiné dr. Kovács Piroska
jegyző

Tét Város Önkormányzata Képviselő-testületének
15/2016. (VI. 30.) önkormányzati rendelete
a Települési hulladékkal kapcsolatos hulladékgazdálkodási közszolgáltatásról

Tét Város Önkormányzata Képviselő-testülete a hulladékról szóló 2012. évi CLXXXV. törvény 88. § (4.) bekezdés a.), b.) és d.) pontjában kapott felhatalmazás alapján, a Magyarország helyi önkormányzatairól szóló 2011. évi CLXXXIX. törvény 13. § (1) bekezdés 19. pontjában meghatározott feladatkörében eljárva a következő rendeletet fogadja el:

I. Fejezet

Általános rendelkezések

1. A rendelet hatálya

1. § (1.) A rendelet tárgyi hatálya a település közigazgatási területén lévő ingatlanon keletkező vagy ott bármilyen okból elhelyezett, átvett, a hulladékról szóló 2012. évi CLXXXV. törvény 42. § (1.) bekezdés a), b) c) pontjaiban meghatározott, hulladékgazdálkodási közszolgáltatás körébe tartozó hulladékokra (a továbbiakban: hulladék) terjed ki.
(2.)A rendelet hatálya nem terjed ki a település köztisztaságával összefüggő feladatokra.
(3.)A rendelet személyi hatálya a helyi önkormányzatra (társulására), a közszolgáltatóra, az ingatlanhasználóra és a Koordináló szervre terjed ki.

2. Értelmező rendelkezések

2. § A rendelet alkalmazásában:
a) *Ingatlan:* az ingatlan-nyilvántartás szerint külön helyrajzi számmal rendelkező ingatlan, továbbá az önállóan bérbe- vagy használatba adott ingatlanrész, valamint
b) *Időlegesen használt ingatlan*: az a beépített ingatlan, ahol az ingatlanhasználó nem lakhatás céljából, nem állandóan tartózkodik.

3.A közszolgáltatóra és a közszolgáltatásra vonatkozó általános szabályok

3. § (1.) Tét Város Önkormányzata (a továbbiakban: Önkormányzat) a jelen rendeletben foglaltak szerint hulladékgazdálkodási közszolgáltatást biztosít a hulladékgazdálkodási közszolgáltatás körébe tartozó hulladék rendszeres gyűjtésére, elszállítására, ártalmatlanítására és kezelésére, és ezen tevékenységek ellátásáról kötelező helyi közszolgáltatás útján gondoskodik.
(2.) A közszolgáltatás célja a köztisztaság, a településtisztaság biztosítása, a közegészségügy, valamint az épített és természeti környezet védelme. A kötelező közszolgáltatásra vonatkozó rendelkezések célja a közszolgáltatás kiszámítható, folyamatos és biztonságos ellátása, a tevékenység ellenőrizhetősége.
(3.) A helyi hulladékgazdálkodási közszolgáltatás Tét város közigazgatási területére terjed ki.(Tét belterület, Tét- Ürgehegy zártkert)terjed ki.

4. § Tét Város Önkormányzata a települési hulladékra vonatkozó hulladékgazdálkodási közszolgáltatást
a) az 1. mellékletben meghatározott területen utcákban*)* egész évben , továbbá Tét- Ürgehegy zártkertben zsákos hulladékszállítást formájában biztosítja.

5. § (1.) Tét Város Önkormányzata - mint hulladékgazdálkodási közfeladat ellátására kötelezett – az általa közbeszerzési eljárásban kiválasztott közszolgáltatóval kötött közszolgáltatási szerződés útján biztosítja a hulladékgazdálkodási közszolgáltatást.

(2.)Az önkormányzat (a helyi önkormányzatok társulása) és a közszolgáltató által kötött hulladékgazdálkodási közszolgáltatási szerződés a magasabb szintű jogszabályokban előírtakon kívül tartalmazza a közszolgáltatás megszűnésére vonatkozó, továbbá a közszolgáltató pénzügyi, gazdasági, műszaki és szakmai tevékenységének, költség-hatékony gazdálkodásának ellenőrizhetőségét, átláthatóságát biztosító előírásokat.

(3.) A hulladékgazdálkodási közszolgáltatás ellátása az (1.) bekezdésben meghatározott közszolgáltatási szerződés hiányában a törvény erejénél fogva vagy hatósági határozat alapján biztosított.

II. Fejezet
Részletes rendelkezések

4. A közszolgáltató települési hulladékkal kapcsolatos jogai és kötelességei

6. § Tét város közigazgatási területén a települési hulladékkal kapcsolatos kötelező helyi hulladékgazdálkodási közszolgáltatás) jogosult.

(1.) A település közigazgatási területén lévő valamennyi ingatlan birtokosa, tulajdonosa, vagyonkezelője, valamint a társasház és a lakásszövetkezet, aki (amely) a hulladékgazdálkodási közszolgáltatást a Ht. alapján az Önkormányzat és a Közszolgáltató között létrejött közszolgáltatási szerződéses jogviszony keretében kötelező jelleggel igénybe veszi (a továbbiakban együtt: ingatlanhasználó) az ingatlanán keletkező települési hulladék gyűjtéséről és annak a begyűjtésre feljogosított gazdálkodó szervezetnek történő átadásáról az e rendeletben meghatározott módon köteles gondoskodni.

(2.) Tilos a hulladékot elhagyni, – a gyűjtés, a begyűjtés, lerakás szabályaitól eltérő módon – felhalmozni, ellenőrizetlen körülmények között elhelyezni, kezelni.

(3.) A Közszolgáltató a hulladék termelőjétől, birtokosától átvett települési hulladékon a birtokba lépéssel tulajdonjogot szerez.

(4.) A települési hulladék gyűjtésére, elszállítására, illetve ártalmatlanítására vonatkozóan az ingatlanhasználók és – jelen rendeletben foglaltaknak megfelelően – a közszolgáltatás igénybevételére kötelezett gazdálkodó szervezetek kötelesek igénybe venni az önkormányzat által szervezett közszolgáltatást, melynek keretében kizárólag a (4.) bekezdésben megjelölt Közszolgáltatóval köthetnek szerződést.

(5.) A közszolgáltató a települési hulladékot Győr- Sashegyi Hulladékkezelő Központba szállítja ártalmatlanításra

7. § (1.) Az Önkormányzat a települési hulladékkal kapcsolatos feladatainak megvalósítása során, a Ht.-ben megfogalmazott céljainak elérése érdekében együttműködik más települési önkormányzatokkal. Győr Nagytérségi Hulladékgazdálkodási Társulás más településeivel.

Az együttműködés tartalmát és feltételeit külön társulási megállapodás rögzíti.

(2.) Az ártalmatlanítással kapcsolatos együttműködés tartalmát és feltételeit a Társulást létrehozó szerződés rögzíti.

8. § A közszolgáltatóta hulladékgazdálkodási közszolgáltatás ellátásáért az állami hulladékgazdálkodási közfeladat ellátására létrehozott Koordináló szerv által biztosított szolgáltatási díj illeti meg.

9. § E rendelet alkalmazásában:

(1.) k*ijelölt lerakóhely:* a települési hulladék kizárólag a Társulás létesítményeiben, helyezhető el.

(2.) *hulladékgyűjtő szigeteken szelektíven gyűjtendő hulladék:* Tét város közigazgatási területén létesített hulladékgyűjtő szigeteken elhelyezendő gyűjtőedényekben kötelezően elhelyezendő üveg hulladék, (a rendelet 1. függeléke tartalmazza a hulladékgyűjtő szigetek címét);

(3.) *közszolgáltatási díj:* az ingatlanhasználó által a közszolgáltatás igénybevételéért a Közszolgáltatónak fizetendő, a Magyar Energetikai és Közmű-szabályozási Hivatal javaslatának figyelembevételével a miniszter rendeletében meghatározott egy éves díjfizetési időszakra általános forgalmi adó nélkül számított egységnyi díjtétel szerint megállapított, ennek hiányában a Ht.-ben szabályozott díj.

(4.) *elkülönítetten gyűjtött háztartási hulladék: papír hulladék:* különösen újságpapír, szórólap, irodai papírhulladék, tiszta csomagolópapír; *műanyag hulladék:* csomagolási műanyag hulladék, különösen: PET palack, megtisztított öblített tejfölös, joghurtos doboz, reklám táska; kimosott PP, HDPE jelzésű flakonok; *fém hulladék:* csomagolási fém hulladék, különösen: alumíniumos italos doboz, alufólia, megtisztított fém konzerves doboz; *társított csomagolási hulladék:* különösen: gyümölcslé csomagoló doboz, tejes doboz.

10. § A háztartásokban keletkező veszélyes hulladékokat évente kétszer az Önkormányzat a kijelölt lakossági veszélyes hulladékgyűjtéseken térítésmentesen gyűjti és szállíttatja, valamint gondoskodik az ártalmatlanításukról az általa kiválasztott és a tevékenység végzésére jogosult vállalkozóval.

3. Az ingatlanhasználó kötelezettségei

11. § (1.) Az ingatlanhasználó köteles az ingatlanán keletkező települési hulladékot az e rendeletben meghatározott módon és helyen gyűjteni, továbbá hasznosításáról vagy ártalmatlanításáról gondoskodni. Alapvető kötelessége e tekintetben, hogy:

a) a települési hulladékot – különös tekintettel a hulladék további kezelésére – az elszállításra való átvételig gyűjtse, illetve tárolja,

b) az ingatlanán keletkező települési hulladék kezelésére az Önkormányzat által szervezett közszolgáltatást vegye igénybe, illetve a hulladékot a begyűjtésre e rendeletben feljogosított hulladékkezelőnek adja át, illetve a közszolgáltatási díjat kiegyenlítse,

c) a hulladék gyűjtése során megfelelő gondossággal járjon el annak érdekében, hogy a hulladék mások életét, testi épségét, egészségét és jó közérzetét ne veszélyeztesse, a település természetes és épített környezetét ne szennyezze, a növény- és állatvilágot ne károsítsa, a közrendet és a közbiztonságot ne zavarja,

d) A gazdálkodó szervezet ingatlanhasználó a Közszolgáltató felhívására a közhiteles nyilvántartás szerinti nevét, székhelyének, telephelyének címét, adószámát, a természetes személy ingatlanhasználó a személyes adatai közül a családi és utónevét, lakóhelyének, tartózkodási és értesítési helyének címét megadja.

e) Az ingatlanhasználó a veszélyes hulladékokat az egyéb települési hulladékoktól elkülönítve gyűjti.

(2.) Az ingatlanhasználó köteles a Közszolgáltatónak 15 napon belül bejelenteni, ha tulajdonosváltozás vagy egyéb ok folytán a közszolgáltatás igénybevételére kötelezetté válik.

(3.) Az ingatlanhasználót nem terheli az (1.) d) pontjában foglalt kötelezettség az olyan beépítetlen ingatlana tekintetében, ahol nem tartózkodik és hulladék sem keletkezik.

(4.) Szüneteltethető a közszolgáltatás kötelező igénybevétele azokon az ingatlanokon, amelyeken legalább 30 napig senki sem tartózkodik, s emiatt azokon hulladék nem keletkezik.

(5.) A közszolgáltatás igénybevételének szüneteltetésére vonatkozó igényét az ingatlanhasználó a szüneteltetés kívánt kezdő időpontja előtt, azt legalább 15 nappal megelőzően írásban köteles bejelenteni a Közszolgáltatónak, továbbá az ingatlanhasználó a használatában lévő gyűjtőedényt a bejelentéstől számított 15 napon belül köteles átadni a szüneteltetés időtartamára átvételi elismervény ellenében a Közszolgáltató részére. Amennyiben az ingatlanhasználó ezen kötelezettségének nem tesz eleget, úgy a Közszolgáltató jogosult az ingyenesen átadott gyűjtőedény beszerzési árának megtéríttetésére.

(6.) Ha a szüneteltetés feltételeiben változás következik be, a tulajdonos a Közszolgáltatónak haladéktalanul írásban köteles azt bejelenteni.

(7.) Amennyiben a szüneteltetés ideje alatt a közszolgáltatás körébe tartozó hulladék kerül kihelyezésre, úgy – a tulajdonos egyidejű értesítése mellett – a Közszolgáltató a hulladékot köteles elszállítani, a hulladék mennyiségének megfelelő díj felszámítása mellett.

4. A hulladékgazdálkodási helyi közszolgáltatás ellátásának rendje, a közszolgáltatás kötelező igénybevétele

12. § (1.) Az ingatlanhasználó köteles a Közszolgáltató által nyújtott közszolgáltatást igénybe venni.

(2.) A helyi közszolgáltatás körében az ingatlanhasználó és a Közszolgáltató közötti jogviszonyt a települési hulladékra vonatkozó közszolgáltatás esetében az a tény hozza létre, hogy a Közszolgáltató az ingatlanhasználó számára a közszolgáltatást felajánlja, illetve a közszolgáltatás teljesítésére rendelkezésre áll.

(3.) A közszolgáltatás teljesítésének feltételeiről a Közszolgáltató az ingatlanhasználót írásban köteles értesíteni vagy felhívás közzététele útján tájékoztatni. A hulladék begyűjtésének, elszállításának rendjét (gyakoriság, útvonal és időpont) – a keletkező hulladékmennyiségek figyelembevételével – a Közszolgáltató köteles elkészíteni és arról az ingatlanhasználókat – változás esetén is – értesíteni.

(4.) A Közszolgáltató és az ingatlanhasználó jogaira és kötelezettségeire, az Önkormányzat és a Közszolgáltató között létrejött közszolgáltatási szerződéses jogviszony teljesítésére vonatkozó szerződés tartalmi elemeire a Ht.-ben és a 317/2013. (VIII. 28.) Korm. rendeletben foglaltakat kell alkalmazni.

5. A hulladék gyűjtésére, elszállítására és átadására szolgáló gyűjtőedények rendelkezésre bocsátásával kapcsolatos jogok és kötelezettségek

13. § (1.) A helyi közszolgáltatás által ellátandó területre rendszeresített, szabványos gyűjtőedények típusát, minimális térfogatát, darabszámát és ürítésre való átadásának helyét a Közszolgáltató az Önkormányzat egyetértésével állapítja meg a keletkezett hulladékmennyiség és a gyűjtési/ürítési gyakoriság figyelembevételével.

6. Hulladékgazdálkodási közszolgáltatás ellátásának rendje

14.§ (1) A hulladékszállítás szabványos űrtartalmú szürke gyűjtőedény esetén hetente szombati napon, a barna fedeles gyűjtőedény esetében heti egy alkalommal keddi a járattervnek megfelelően történik. Ha ez a nap munkaszüneti nap, akkor a hulladékszállítás napjának változásáról a közszolgáltató a helyben szokásos módon köteles tájékoztatni az ingatlanhasználókat, a változást megelőzően.

(2.) A közszolgáltatásban az alábbi -a hulladékszállító járműhöz alkalmazható - szabványos űrtartalmú gyűjtőedények használhatók:

a) 60 literes (maximális beletölthető hulladék 15 kg)
b) 120 literes (maximális beletölthető hulladék 25 kg)
c) 240 literes (maximális beletölthető hulladék 50 kg)
d) 1100 literes (maximális beletölthető hulladék 250 kg)
e) közszolgáltató monogramjával ellátott hulladékzsák (biohulladék gyűjtésére)

(3) A Közszolgáltató karácsonyi ünnepeket követően a lakossági gyűjtő edényzet mellé kihelyezett karácsonyfákat külön díj felszámolása nélkül szállítja el komposztálás céljából minden év január 15-ig

(4.) A Közszolgáltató ingyenesen adja használatba az ingatlanhasználó részére az ellenőrző azonosítóval ellátott, a települési hulladék, valamint az elkülönítetten gyűjtött háztartási hulladék gyűjtésére szolgáló gyűjtőedényeket.

(5) A szelektív szigeteken gyűjtött hulladék elhelyezésére Közszolgáltató szabványos gyűjtőedények elhelyezéséről, az edények ürítéséről, karbantartásáról a Közszolgáltató köteles gondoskodni. Az Önkormányzat gondoskodik a gyűjtőszigetek és környékük tisztán tartásáról, a hó és

síkosság mentesítéséről. A hulladékgyűjtő szigetek üzemeltetése során a kihelyezett edények és szigetek ürítéséről a Közszolgáltató legalább kéthetente egy alkalommal gondoskodik.

(6.) A Közszolgáltató által létesített és üzemeltetett hulladékgyűjtő szigetekre történő hulladék szállításáról az ingatlanhasználó gondoskodik.

(7.) A hulladékgyűjtő udvart a Közszolgáltató a hatályos jogszabályoknak és a közszolgáltatási szerződésben meghatározott módon megfelelően üzemelteti, ürítéséről edények telítettségének függvényében gondoskodik.

7. A hulladék gyűjtésére, elszállításra és átadására szolgáló gyűjtőedények elhelyezésével, használatával és kezelésével kapcsolatos kötelezettségek

15. § (1.) Az ingatlanhasználó a Közszolgáltató által használatba adott gyűjtőedényeket köteles használni.

(2.) Az ingatlanhasználó a gyűjtőedényeket az ingatlan területén belül köteles elhelyezni. Gyűjtőedényt közterületen tartósan elhelyezni kizárólag az Önkormányzat rendeletében szabályozott közterület-használati hozzájárulás, illetve a vonatkozó szabályok szerinti közterület használati engedély alapján lehet.

(3.) Az ingatlanhasználó köteles a gyűjtőedényeket a hulladék elszállítása céljából a Közszolgáltató által megjelölt időpontban, a közterületen, a begyűjtést végző gépjárművel megközelíthető és ürítésre alkalmas helyen elhelyezni. Az edények ürítése a megjelölt szállítási napon 7.00 és 19.00 óra között történik.

(4.) A hulladék elszállítása céljából kihelyezett gyűjtőedény fedelének – a közterület szennyezésének elkerülése érdekében – lecsukott állapotban kell lennie. A hulladékot a gyűjtőedényben úgy kell elhelyezni, hogy az az edény mozgatásakor és ürítésekor ne szóródjon, valamint a gépi ürítést ne akadályozza.

(5) A kihelyezett gyűjtőedényből guberálni tilos. A kihelyezett gyűjtőedény nem akadályozhatja a jármű és gyalogos forgalmat és elhelyezése egyébként sem járhat baleset vagy károkozás veszélyének előidézésével.

16. § (1.) A szabályszerűen kihelyezett gyűjtőedények ürítése során esetlegesen keletkezett szennyeződés takarításáról a Közszolgáltató köteles gondoskodni.

(2.) A Közszolgáltató tulajdonát képező, az ingatlanhasználó rendelkezésére bocsátott és rendeltetésszerűen használt gyűjtőedények szükség szerinti cseréjéről az ingatlanhasználó bejelentése alapján a Közszolgáltató köteles gondoskodni.

(3.) A gyűjtőedény rendeltetéstől eltérő használata, valamint eltűnése vagy megsemmisülése miatt keletkezett kárt az az ingatlanhasználó köteles megtéríteni, aki a gyűjtőedény használati jogát megszerezte.

(4.) A Közszolgáltató kárát az ingatlanhasználó a kár bekövetkeztétől számított harminc napon belül köteles megtéríteni.

17. § (1.) A gyűjtőedényben elhelyezhető települési hulladék súlya:

a) 120 literes gyűjtőedény esetében legfeljebb 36 kg,

b) 240 literes gyűjtőedény esetében legfeljebb 72 kg,

c) 1100 literes gyűjtőedény esetében legfeljebb 330 kg lehet.

(2.) Ha a gyűjtőedényben olyan nedves hulladékot helyeztek el, amely az edényben összetömörödött vagy befagyott, illetve az edényben lévő hulladékot úgy összepréselték, hogy emiatt az edényt üríteni nem lehet, az ingatlanhasználó a Közszolgáltató felhívására köteles az edényt üríthetővé, illetve használhatóvá tenni. Köteles továbbá az így okozott esetleges kárt megtéríteni.

(3.) Tilos a gyűjtőedénybe folyékony, mérgező, tűz- és robbanásveszélyes anyagot, állati tetemet vagy egyéb olyan anyagot elhelyezni, amely veszélyeztetheti a begyűjtést, ürítést végző személyek vagy más személyek életét, testi épségét, egészségét.

(4.) A (2.) bekezdésben foglalt esetben és a (3.) bekezdésben foglaltak megszegése esetén a Közszolgáltató a közszolgáltatás teljesítését megtagadhatja. Ezen túlmenően a Közszolgáltató jogosult megtagadni a közszolgáltatás teljesítését az alábbi esetekben:

a) a hulladék nem jelen rendeletben meghatározott edényzetben vagy zsákban került elhelyezésre

b) a gyűjtőedényben települési hulladéknak nem minősülő hulladékot helyeztek el, különösen

építési és bontási hulladékot, állati tetemet, valamint elektromos, elektronikai és veszélyes hulladékot,

c) érzékszervi észleléssel megállapítható, hogy a gyűjtőedény mérgező, robbanó, folyékony, veszélyes vagy olyan anyagot tartalmaz, amely a települési hulladékkal együtt nem gyűjthető, nem szállítható, illetve ártalommentesen nem helyezhető el, illetve nem minősül települési hulladéknak

d) a gyűjtőedény oly mértékben sérült, hogy a gépi ürítés során balesetveszélyt okozhat.

8. A hulladék elhelyezésével, ártalmatlanításával, illetve hasznosításával kapcsolatos rendelkezések

18. § (1.) A Társulás tagönkormányzatai, illetve együttműködő települési önkormányzatok közigazgatási területén keletkező települési hulladék kizárólag az Önkormányzat, illetve a feladat ellátására létrejött Társulás tulajdonában és a közszolgáltatási szerződés alapján a Közszolgáltató kizárólagos üzemeltetésében levő jelen rendelet 1. mellékletének 1. pontjában szereplő kijelölt lerakóhelyen helyezhető el.

(2.) A hulladék ártalmatlanításáról, illetve hasznosításáról a Közszolgáltató külön szerződésben rögzítetteknek megfelelően köteles gondoskodni.

(3.) Lakossági hulladékgyűjtő udvarban (jelen rendelet 1. mellékletének 2. pontja tartalmazza a hulladékgyűjtő udvar címét) a rendelet 2. függelékében meghatározott feltételek szerint helyezhető el elkülönítetten gyűjtött hulladék.

9. A lomtalanítás és a zöld hulladék elszállítása

19. § (1.) A lomtalanítás, valamint a zöld hulladék gyűjtés megszervezéséről és lebonyolításáról a Közszolgáltató gondoskodik évi két alkalommal

(2.) A hulladék elszállítását, ártalmatlanítását, illetve hasznosítását a Közszolgáltató végzi.

(3.) Az elszállítandó hulladékot úgy kell elhelyezni a közterületen, hogy az a jármű és gyalogos forgalmat ne akadályozza, a zöldterületeket és a növényzetet ne károsítsa, illetve ne járjon baleset vagy károkozás veszélyének előidézésével.

10. A közszolgáltatási díj

20.§ (1.) A közszolgáltatás igénybevételére kötelezett beépített ingatlan használója a szolgáltatásért közszolgáltatási díjat fizet az állami hulladékgazdálkodási közfeladat ellátására létrehozott Koordináló szerv részére.

(2.) A közszolgáltatási díj kéttényezős, **rendelkezésre állási díjból és ürítési díjból áll.**

(3.) A rendelkezésre állási díj éves díj, amelyet a közszolgáltatás igénybevételére kötelezett ingatlanhasználó önálló ingatlanonként, a szolgáltatás igénybevételének mértékétől függetlenül köteles megfizetni azzal, hogy a 2. mellékletben lehatárolt területen nyilvántartott vagy időlegesen használt ingatlannal rendelkező ingatlanhasználó esetében a (4.) bekezdésben foglaltak szerint kell eljárni.

(4.) A 2. mellékletben lehatárolt területen Tét- Ürgehegy nyilvántartott vagy időlegesen használt ingatlannal rendelkező ingatlanhasználó esetében a (3.) bekezdéstől eltérően az éves rendelkezésre állási díj 50%-a fizetendő azzal, hogy az ingatlanhasználó ezt a díjat az április 1. és szeptember 30. közötti időszakban fizeti meg.

(5.) Az ürítési díjat a természetes személy ingatlanhasználó és lakóközössége a részére biztosított, elektronikus jeladóval ellátott hulladékgyűjtő edény tényleges ürítési adatai, míg a nem természetes személy ingatlanhasználó a hulladékgyűjtő járat sűrűsége által meghatározott mértékben – átalányként -, illetve külön értesítésre történő hulladékelszállítás esetén a tényleges elszállítás alapján fizeti meg.

21.§ Amennyiben az ingatlan beépítetlen az ingatlanhasználónak nem kell fizetnie közszolgáltatási díjat.

22.§ (1.) Amennyiben a beépített ingatlan legalább egy hónapig lakatlan, azt egyáltalán nem

használják és a népesség-nyilvántartás adatai szerint ott lakóhellyel és tartózkodási hellyel senki nem rendelkezik, az ingatlanhasználó kérheti a közszolgáltatótól a közszolgáltatás szüneteltetését.

(2.) A lakatlanság tényét az ingatlanhasználó írásban jelenti be, és hitelt érdemlően bizonyítja a közszolgáltatónak. Ha a bemutatott bizonyítékok (különösen közüzemi számlák, okiratok, a helyi jegyző igazolása) alapján a közszolgáltató meggyőződött arról, hogy az ingatlan lakatlan és ott hulladék nem keletkezik, a bejelentést követő számlázási időszak első napjától az ingatlanhasználó a szüneteltetés időtartamára közszolgáltatási díjat nem fizet.

(3.) A szüneteltetés időtartama alatt az ingatlanhasználó a közszolgáltatás többi elemét sem veheti igénybe.

(4.) A közszolgáltatási díj megfizetésére az ingatlanhasználó, illetve az a gazdálkodó szervezet köteles, aki a jelen rendeletben foglaltak szerint a hulladékgazdálkodási közszolgáltatás igénybevételére kötelezett.

23. § (1.) A Koordináló szerv a közszolgáltatás díját számlázási időszakonként utólag számlázza az ingatlanhasználó részére. A közszolgáltatás díja havi rendszerességgel fizetendő. A Koordináló szerv a számlázási gyakoriságtól a ritkább számlázás irányába eltérhet.

(2.) A közszolgáltatási díjat az ingatlanhasználó 8 napon belül fizeti meg. A Koordináló szerv a hosszabb fizetési határidő irányába eltérhet.

(3.) A közszolgáltatás díját a számla kézhezvételétől számított 15 napon belül kell kiegyenlíteni. Késedelmes kiegyenlítés esetén a megfizetni elmulasztott összeg után, a Közszolgáltató a Ptk. által meghatározott késedelmi kamatot számítja fel.

(4.) Nem tagadhatja meg a közszolgáltatási díj megfizetését az, aki a települési hulladékkal kapcsolatos kötelezettségeit nem teljesíti, vagy jelen rendelet rendelkezéseit egyébként megsérti feltéve, hogy részére a Közszolgáltató a közszolgáltatást felajánlja, illetve a közszolgáltatás teljesítésére rendelkezésre áll.

24. § (1.) A rendszeres települési hulladék gyűjtéséhez rendelkezésre álló gyűjtőedény űrtartalmán túl alkalmanként keletkező többlethulladék tárolására a Közszolgáltatótól az általa erre a célra rendszeresített gyűjtőzsák vásárolható, melyet a gyűjtőedény mellé kihelyezve vagy Tét Ürgehegyben önállóan a gyűjtési napon a Közszolgáltató elszállít. A Közszolgáltató nem köteles elszállítani a nem rendszeresített zsákban kihelyezett hulladékot.

(2.) Az ingatlanhasználónak nem kell közszolgáltatási díjat fizetni azokra a hónapokra, amelyek során a közszolgáltatás igénybevételére vonatkozó kötelezettsége) bekezdése alapján szünetelt.

(3.) Nem tagadható meg a közszolgáltatás díjának megfizetése, ha a Közszolgáltatót a helyi közszolgáltatással kapcsolatos kötelességének teljesítésében az időjárás vagy más elháríthatatlan ok akadályozta és a Közszolgáltató az akadály elhárulását követően a legközelebbi gyűjtési napon pótolta mulasztását.

(4.) A Közszolgáltató a hulladék elszállítását megelőzően ellenőrizheti a hulladékokat tartalmazó gyűjtőedény, vagy gyűjtőzsák tartalmát, mennyiségét.

11. A települési hulladékot érintő közszolgáltatásra vonatkozó külön szabályok

25. § (1.) Gazdálkodó szervezet ingatlanhasználó a Ht. 39. § (1.) és (3.) bekezdése szerint gondoskodik a hulladék kezeléséről. A gazdálkodó szervezetnek a hulladék kezelésére kötött polgári jogi szerződés érvényességét jelen rendelkezés nem érinti.

12. A hulladékgazdálkodási helyi közszolgáltatás alá nem tartozó települési hulladékkal kapcsolatos tevékenység ellátásának rendjére vonatkozó előírások

26. § (1.) A hulladék termelője, birtokosa a tevékenysége gyakorlása során keletkező, illetőleg más módon a birtokába kerülő hulladékot köteles gyűjteni, továbbá hasznosításáról vagy ártalmatlanításáról gondoskodni.

(2.) A hasznosításra vagy ártalmatlanításra vonatkozó kötelezettségét a kötelezett:

a) jogszabályokban meghatározott feltételekkel, megfelelő hasznosító vagy ártalmatlanító eljárás,

berendezés, létesítmény alkalmazásával saját maga teljesíti, vagy

b) az erre feljogosított és engedéllyel rendelkező kezelőnek történő átadással, a kezelés költségeinek megfizetésével teljesíti.

(3.) A háztartásban keletkező települési hulladékot a hulladék termelője(birtokosa) külön engedély nélkül a (4.) bekezdésben meghatározott feltételekkel maga is elszállíthatja és ott a jogosultnak átadhatja vagy gyűjtőedényben elhelyezheti. E jogot a természetes személy ingatlanhasználó csak úgy gyakorolhatja, ha a hulladékgazdálkodási közszolgáltatási díjat a Közszolgáltató részére megfizette.

(5.) Gazdálkodó szervezet üzletszerűen, rendszeresen hulladékszállítási tevékenységet csak a külön jogszabályokban meghatározott feltételekkel, a környezetvédelmi hatóság engedélyével folytathat.

(6.) A hulladékot úgy kell szállítani, hogy annak során a környezet ne szennyeződjék. Szállításból eredő szennyeződés esetén a szállító a hulladék eltakarításáról, a terület szennyeződés mentesítéséről, valamint az eredeti környezeti állapot helyreállításáról a szállítást követően haladéktalanul köteles gondoskodni.

(7.) Gazdálkodó szervezet igénybevétele mellett történő szállítás esetén a gazdálkodó szervezet, saját szállítás esetén pedig a hulladék termelője, birtokosa, illetőleg az ingatlanhasználó az átvett, illetve átadott hulladék mennyiségét és összetételét – a külön jogszabályokban meghatározott módon és tartalommal – köteles fajtánként nyilvántartani és erről a hatóságoknak bejelentést tenni.

27. § (1.) Ha a hulladék termelője, birtokosa a közszolgáltatás alá nem tartozó hulladékának elszállításával a Közszolgáltatót bízza meg, a megrendelés és a szolgáltatás feltételeiben történő külön megállapodásuk alapján a Közszolgáltató a megjelölt időpontra vagy időtartamra a megjelölt mennyiségű-, és összetételű hulladéknak megfelelő gyűjtőedényt a hulladék termelője, birtokosa rendelkezésére bocsátja, a hulladék elszállítását elvégzi és gondoskodik a kijelölt ártalmatlanító helyen történő elhelyezéséről.

(2.) A hulladék termelője, birtokosa a Közszolgáltató részére a megállapodásban kikötött díjat köteles megfizetni.

28. § (1.) A közszolgáltatás alá nem tartozó hulladék szállítása esetében a hulladék termelője, birtokosa, illetőleg az általa szállításra igénybe vett gazdálkodó szervezet köteles a közterület tisztán tartására vonatkozó jogszabályok szerint eljárni.

(2.) A hulladék termelője, birtokosa köteles gondoskodni a közterület-használati hozzájárulás, illetve engedély megszerzéséről, ha a hulladék összegyűjtésére szolgáló konténer a közterületen 24 órát meghaladó időtartamra kerül kihelyezésre. Köteles gondoskodni továbbá a konténer környezetének folyamatos tisztán tartásáról, a konténer telítődése esetén annak haladéktalan elszállíttatásáról.

(3.) A szállítást végző gazdálkodó szervezet konténert közterületen a közúti és a gyalogos forgalom biztonságát nem veszélyeztető módon, az alábbi előírások megtartásával helyezhet ki:

a) főútvonalon konténer kizárólag folyamatos rakodás idejére helyezhető ki, a szállító jármű helyszínen tartásával annak érdekében, hogy az elszállítás a telítődéskor haladéktalanul megtörténhessen;

b) tömegközlekedési útvonalon, amennyiben a konténer kihelyezése csak a közúti forgalom zavarásával oldható meg, az a) pontban foglaltak szerint kell eljárni;

c) egyéb útvonalakon a konténert, a telítődést követő 8 órán belül el kell szállítani.

13. Általános, jogi felelősség

29. § Aki tevékenységével vagy mulasztásával a hulladékgazdálkodási jogszabályokban vagy reá vonatkozó hatósági határozatban foglalt kötelezettségét megszegi és ezzel a környezetet veszélyezteti, szennyezi vagy károsítja, vagy tevékenységét a környezetvédelmi előírások megszegésével folytatja, a Ht.-ban, illetve a külön jogszabályokban foglaltak szerinti (büntetőjogi, polgári jogi, közigazgatási jogi, stb.) felelősséggel tartozik.

14. A közszolgáltatással összefüggő személyes adatok kezelése

30. § A Közszolgáltató kizárólag a közszolgáltatás kialakítása és fenntartása céljából, a kötelező közszolgáltatás nyújtására irányuló jogviszony időtartama alatt, valamint e jogviszony megszűnését követően a jogszabályokban előírt iratmegőrzési kötelezettség időtartama alatt kezelheti a közszolgáltatással érintett ingatlanhasználó Ht.-ben meghatározott és a közszolgáltatás ellátásához szükséges személyes adatokat. A Közszolgáltató jogosult egyes, a közszolgáltatás ellátásához kapcsolódó részfeladatai tekintetében adatkezelőt, adatfeldolgozót megbízni, és a jogos igényeinek érvényesítése érdekében az e bekezdésben meghatározott személyes adatokat hatósági, bírósági eljárások lefolytatása céljából harmadik személynek átadni.

15. Záró rendelkezések

31. § E rendelet alkalmazásában:

1. k*ijelölt lerakóhely:* a települési hulladék kizárólag a Társulás létesítményeiben, helyezhető el.
2. *hulladékgyűjtő szigeteken szelektíven gyűjtendő hulladék:* Tét város közigazgatási területén létesített hulladékgyűjtő szigeteken elhelyezendő gyűjtőedényekben kötelezően elhelyezendő üveg hulladék, (a rendelet 1. függeléke tartalmazza a hulladékgyűjtő szigetek címét);
3. *közszolgáltatási díj:* az ingatlanhasználó által a közszolgáltatás igénybevételéért a Közszolgáltatónak fizetendő, a Magyar Energetikai és Közmű-szabályozási Hivatal javaslatának figyelembevételével a miniszter rendeletében meghatározott egy éves díjfizetési időszakra általános forgalmi adó nélkül számított egységnyi díjtétel szerint megállapított, ennek hiányában a Ht.-ben szabályozott díj.
4. *elkülönítetten gyűjtött háztartási hulladék: papír hulladék:* különösen újságpapír, szórólap, irodai papírhulladék, tiszta csomagolópapír; *műanyag hulladék:* csomagolási műanyag hulladék, különösen: PET palack, megtisztított öblített tejfölös, joghurtos doboz, reklám táska; kimosott PP, HDPE jelzésű flakonok; *fém hulladék:* csomagolási fém hulladék, különösen: alumíniumos italos doboz, alufólia, megtisztított fém konzerves doboz; *társított csomagolási hulladék:* különösen: gyümölcslé csomagoló doboz, tejes doboz.

32. § (1.) Ez a rendelet — 2016. július 1-én lép hatályba..

(2.) Hatályát veszti a települési szilárd hulladékkal kapcsolatos a települési hulladékkal kapcsolatos közszolgáltatásról szóló 14/2013. (XII.20.) rendelet.

Bánfi Lajos
Polgármester

TÉT VÁROS KÉPVISELŐTESTÜLETE

Bereczkiné dr Kovács Piroska
jegyző

Kihirdetési záradék: E rendeletet a Képviselőtestület 2016. június 29-én megtartott ülésén fogadta el.

Kihirdetve : 2016.június 30.

TÉT VÁROS JEGYZŐJE

Bereczkiné Dr Kovács Piroska
jegyző

1. függelék az önkormányzati rendelethez

1.	Széchenyi utca – Kodály Z. utca kocsma kerítése mellett
2.	Kisfaludy utca - vegyesbolt oldalánál
3.	Debrecen utca – Európa park
4.	Győri út - Gyömörei út sarok

A. Hulladékgyűjtő szigetek

B. A kötelező közszolgáltatás keretén belül igénybe vehető hulladékudvar.

Győrszemere	0192/7 hrsz.

Általános lista

2016.06.30. 15:00

1. számú melléklet

Település	Közterület	Közt.jelleg
Rét	Alkotmány utca	utca
Rét	Arany János utca	utca
Rét	Badicztag	
Rét	Barczatag	
Rét	Bartók Béla utca	utca
Rét	Bercsényi utca	utca
Rét	Betlehempuszta	
Rét	Deák Ferenc utca	utca
Rét	Debrecen utca	utca
Rét	Dr. Kapuy Miksa utca	utca
Rét	Fő utca	utca
Rét	Gátőrház	
Rét	Gyömörei út	út
Rét	Győri út	út
Rét	Hunyadi utca	utca
Rét	Karsai utca	utca
Rét	Kinizsi utca	utca
Rét	Kis utca	utca
Rét	Kisfaludy utca	utca
Rét	Kisköz	
Rét	Kodály Zoltán utca	utca
Rét	Kossuth Lajos utca	utca
Rét	Lesvárpuszta	
Rét	Liszt Ferenc utca	utca
Rét	Mátyás király utca	utca
Rét	Opicztag	
Rét	Pápai út	út
Rét	Pázmándi utca	utca
Rét	Petőfi utca	utca
Rét	Pokvár puszta	puszta
Rét	Pókvárpuszta	
Rét	Rákóczi utca	utca
Rét	Révai Miklós utca	utca
Rét	Szabadság utca	utca
Rét	Széchenyi utca	utca
Rét	Szent István utca	utca
Rét	Szentimrepuszta	
Rét	Szentkút dűlő	dűlő
Rét	Szentkút utca	utca
Rét	Ürgehegy	
Rét	Vecseytag	
Rét	Veres Péter utca	utca
Rét	Vörös Hadsereg út	út
Rét	Zrínyi utca	utca